# 滿洲報

大正十四年五月八日

（本報價目）每張銅幣六枚每月現大洋一圓每三個月現大洋二圓九角每六個月現大洋五圓六角全年現大洋十一圓報費先惠郵票不收（廣告刊資）一行十四字起碼刊資一日每行現大洋一圓特別及長期者另議

大連市山縣通一四二番地 發行所 滿洲報社 電話（編輯部（長）七五一三番 經理部 四〇三四番）振替貯金口座（大連）三七三番


# 奉軍陸續開往北京

## 李景林將軍隊集中豐台

（北京專電七日到）奉天軍第五師於六日陸續向北京進軍表面上爲因馮玉祥孫岳兩氏久離京畿奉軍爲保直隸治安故行進軍然一般咸謂奉軍欲收北京歸自己範圍以內而有此擧而李景林已將軍隊集中於豐台內之又發生或將駐兵於南苑等處之謠言

（附記）據前次來連之吳光新氏談話張作霖與馮玉祥兩者之間曾釀險惡狀態幸由梁士詒等從中調停得以融和其和平條件爲張供給馮氏大洋二百萬元及武器步槍一萬枝大砲三十門馮氏許奉軍二師移駐南苑現在奉軍之進軍蓋以履行該條件故也

## 托復任共產幹部

（莫斯科專電七日到）在南高加索養病之前俄羅斯陸海軍委員長托洛斯基氏近以病恙已愈復就共產黨幹部要職現已起程來莫斯科

托氏有設立執政府之傳說但蘇俄政府正式否共說

## 匈牙利主用强迫徵兵制

匈牙利政府致覺書於小協約國各政府謂爲防備將來共產黨之叛亂須行强迫徵兵制並說明行該制度每年可節約七億法郎云（諾然專電七日到）

## 興登堡將無効乎

（伯林專電七日到）德國社會黨對於興登堡將軍之當選以政府於投票計算書違法行爲甚多正式提議大總統當選應爲無效

## 摩洛哥法軍激戰

（諾然電七日到）據法蘭西最近消息法國軍與叛將之先鋒隊在摩洛哥發生激戰巴黎市民接到摩洛哥電報頗爲疑惑云

## 交長歸京似圓滿

（北京專電七日到）在奉天與日本側交涉某種事件之交通總長葉恭綽於七日歸京交涉似已圓滿解決

## 外長宴關東長官

（北京專電七日到）外交總長於六日午刻招宴兒玉秀雄關東廳長官等一行此外尚有日使館自阪西中將正金大倉三井等各代表賓主盡歡而散云

## 蘇俄駐日大使正式就任

（東京專電七日到）蘇俄駐日大使普科氏於五日呈遞信任書六日訪加藤首相致正式就任之意

## 任曹陸交涉借欵

（北京專電七日到）政府議於開關稅特別會議之際折衝西原借欵決定任丁士源曹汝霖陸宗輿三人擔任其事

## 德國將有保守的共和黨

（諾然專電七日到）目下伯林市盛傳德國國權黨中之共和的分子與帝政派分離有新組織保守的共和黨之說云

## 托等另組織政府

（莫斯科電七日到）因托洛斯基氏起程歸莫斯科發生氏與喀諾夫氏而諾比耶夫氏斯達

## 議取締對中國密賣武器

（東京專電七日到）據確實消息國際武器買賣取締會議自四日起在內爾瓦開會到席武有日英美法等四十五國代表對於禁止武器出問題目下正在審議之中今次對於中國特擬徹底的武器秘密賣買取締法案已加勢議云

## 鄧本殷借欵之大遭反對

（廣東電七日到）鄧本殷近有以惠州森林鑛產爲擔保與美銀團締結美金三千萬元借欵契約之說一般對之頗爲注目又電云關于美銀團與鄧本殷以惠州森林鑛產作抵成立借欵契約一案廣東省農民協會向美國農民側聲明痛切激烈之抗議開始反對運動各團體亦將響應該會發表宣言借欵之反對運動益臻猛烈

## 買賣武器會議加入四十三國

比利時首相在日內瓦國際武器買賣取締會議聲明云今次會議之目的非於干涉正當買賣武器乃取締不正當之買賣也今德國已行加入則共爲四十三國可信此次會議定收十分之効果云（普爾特電七日到）

## 法軍擊斃摩洛哥叛黨甚多

據法國政府公告云目下侵入法領摩洛哥國境無防備地帶之將阿布狄爾克利姆等及其以下流賊被法蘭西軍擊斃百五十名携捕甚多法軍所受損失極微云（諾然專電七日到）

## 法國全國市村選擧糾紛

於三日全國選擧市村議員之際在利溫地選擧區因排斥猶太人候補者獲得勝利結果易士巴尼亞人與猶太人大起突衝死者二名受傷者五十名其他二百餘外之選擧區因起糾紛乃改十日選擧（巴黎電七日到）

## 倫敦共產主義者之示威運動

多數共產主義者在倫敦何牙公使館前唱第三國際主義歌行示威運動後被警察解散（倫敦專電七日到）

## 探險機飛向北極

安姆贊氏之北極探險飛機隊所發電報謂該隊業於六日飛向北極爲備不測携帶一切應用器具並小槍手槍及鉸度撮影機等（諾然電七日到）

## 義大利之國際書籍展覽會

義大利在弗路林斯市所開之國際書籍展覽會有十八國出版業者之出品法國爲一百十五名占第一次爲德國爲一百零二名英國七十七名於其出品中邏羅國有四百卌書西哥有若干冊之高價標本云（諾然專電七日到）

## 日西商約延期

日本西班牙兩國之通商條約至五月五日滿期後經兩政府協定又復延期五月（東京專電七日到）

## 美議員之法國還債主張

美國上院議員普萊氏主張要求法國按戰時債務規約之新條項償還債務（普爾特電七日到）

## 蘇俄全國會議定議開會

蘇俄政府召集之全國會議自五月八日起開會（普爾特電六日到）

## 論說

### 抄沒直系財產

民國十四年來、政局有一番變動、必有一番懲罰之文章、通緝也、抄沒也、千篇一律、幾成定例、然曾幾何時、罪魁翻成功首、功首轉爲罪魁、我國之政治舞台、極盡五花八門之妙締、無非報復循環、此吾人之數見不鮮者矣、合肥再起、一洗舊習、既無通緝明令、亦無查抄之文、僅獨布監禁曹錕、以待國民會議裁判一令、論者謂段氏宦海浮沉數十寒暑、深悉政權遭遞時之官樣文章似、模葫蘆之無味、而且近年蟄伏佛法研究、已臻上乘、參透因果報應上之循環、故雖重握政權、不欲多增擊怨、亦消滅政敵於無形之辦法、置非於禪理上、確有心得、政局情勢、業經諒悟、庸可得哉、語有之云、天下本無事、庸人自擾之、合肥今茲所持之態度、殆即不欲蹈於自擾之域哉、乃政局遭變、遞月現政府對於處置直系早具消極不爲已甚之心、忽有李芳宸之抄沒直系罪魁如高凌蔚、吳毓麟、王毓芝、等承斌等八人財產、見告而實行矣、夫抄沒若輩財產、依事理而言、自無不合、蓋之數人、本直系中堅、凡其所有、莫不由戕國賊民而來、抄沒其財、自是大快人心之擧、第以李氏提議抄沒之原因而言、則又大可不必矣、緣抄沒若輩之財產、不用以賑濟被兵地方之人民、不用以振興國內之實業、而用以補充舊歲所墊之軍費、與夫今後駐直軍隊之餉糈、是取之雖不爲過、而用之實非其宜、試問今日既同以裁兵爲急矣、何能所得、仍供養兵之用哉、苟循此途徑以抄沒直系財產、吾恐不惟以擧國人民所不直、亦不能以甘服被抄沒者之心、殆將由此激起反響、而促直系積極圖謀報復矣、況若輩雖爲直系中堅、究非窮兵黷武之主要犯、不過憑藉勢力、以遂其貪婪慾壑而已、今舍主要之曹吳、任其逍遙法外、吳則更擁殘兵、均置不顧、而徒抄沒遁居外人肘腋下之餘黨財產、以養兵自衞、抑何輕重倒置若此之甚哉（恂恂）

## 國際要聞

# 英政府決議恢復金標準

## 與美德荷瑞及南斐諸國關係 財長在下院所述之財政情形

二十八日爲財政大臣邱吉爾在下院宣佈預算案之之、故下院極爲擁擠、邱吉爾稱、上屆預算案逆料可得盈餘四百零二萬四千磅、今盈餘一項實得三百五十六萬七千磅、與預算相差不遠、此乃上屆財政大臣史洛登審慎理財所致、煙酒稅收入較預算少三百萬磅、但啤酒稅收入、則多一百萬磅、糖稅之減輕、確使用戶得益、但茶稅之核減、則幾全爲更昂價値所抵銷、國內稅欵收入較預算多六百八十二萬磅、本屆盈餘將用以贖債、國家呆債在此會計年度內已由七十七萬八千萬減至七十六萬四千六百萬磅、還債去三千二百萬磅有零、儲蓄銀行存欵已增一千一百萬磅、國債利息在五年內每年減去七千萬磅、政府借債利率已由六厘半減至四厘半、故兌回債券之擧動、甚可得利、不久將有此種大批兌換、納稅人可由此而得重要之儲蓄、國家新準備備金將增至五千萬鎊、戰事恩給金之擔負、現共七萬六千萬磅、年付六千七百萬磅、本戰後此項担負總額、爲十萬萬磅、而每年付欵逾一萬一千磅、政府現決議恢復金標準、此爲國家久已決定之政策、其唯一問題甚困難而複雜者、則爲何時恢復、及如何恢復耳、張伯倫委員會關於此事之報告、已使政府明白無疑、政擬在各點上盡採用該委員會之條陳、今大西洋兩岸政治經濟皆屬穩定、故此時爲恢復金標準之最適宜時期、若採用金幣、則非必要、倘望各界人士仍用紙幣、渠將提出一案、規定英倫銀行與金之紙幣僅可由英倫銀行與金之紙幣僅可由英倫銀行酌量兌換金幣、而金條鑄幣之權、將來僅屬於英倫銀行、該銀行可售出現金以數以四百盎士爲限、照每盎士售七十七先令十便士半之定價、兌回紙幣委員會所陳其他事件、如將英倫銀行與金庫之紙幣歸併爲一等事、暫不實行、俟有以一萬五千萬左右之準備金、經營自由的國際金市之經驗時、再爲斟酌、數月前政府即已決定恢復金標準、其時金庫即開始收積美金、今共積存美金一萬六千六百萬元、以備付六月期與十二月期之美債及今年到期之他種美人債務、英國擁力能以自己財力造成此重要改變、但爲保護起見、已設法覓得美國之債欵、於需要時可借用二萬萬圓、如需要增多、尙可多借、政府之恢復金標準、並非單獨行動、美國與德國皆與國際金融亦以金爲本位、荷蘭及荷屬印度亦將與英國同時行動、至於英屬海外殖民當現在完全一致之行動、加拿大早以金爲本位、南斐已表示願於七月一日恢復金標準之意、澳洲與紐絲綸亦自二十八日起取消禁止現金出口之令、許多地方現有此同樣辦法、當可國際與帝國間之貿易於恢復也、邱吉爾預計一九二五年支出爲七萬九千百四十萬磅、收入爲八萬二千六百萬磅、兩比可盈餘二千六百六十萬磅、支出較去年爲多、此因過去三年中政治改變不便於撙節之故、內閣允設常委員會、稽核支出、稅收可逐漸擴張、勉力爲之、當可使納捐担負逐年減輕、渠預料貿易之逐漸進步、但未便預算貿易之實際膨脹、邱吉爾宣佈死稅除甚小與甚大資之產外、行將增收、今年可收入四百五十萬磅、而在全年內可收一千萬磅、所入稅擬減去每磅六便士、而納小數小時之所入稅者、可扣回其所賺之進欵六分之一（前爲十分之一）此種辦法等於依照標準稅率減收六便士、並擬減收逾額稅、絲貨等奢侈品擬徵新稅、外來啤酒且將加稅、前麥甘那決定稅則、飛仍施行、預料今年內此項收入可得一百六十萬磅、在全年內可得三百萬磅云云、一九二〇年金銀出口之制法即禁止金進出口者、將於今年失其效力、但在一九二〇年法案未正式失效時、政府擬從今日起、以普通執照給與英倫銀行、以輸出現金

## 義世界飛行家安抵印度西北

義大利世界一週飛行家狄比內林小尉於五日安抵印度西北喀喇蚩市（喀喇蚩專電七日到）

## 華僑籌備招待祖國運動員

### 菲律賓對於足球積極訓練

（菲律賓通訊）第七屆遠東運動會於食宿等々較前屆爲得住良、訂本年五月十六日、在菲島馬尼刺擧行、已屢誌前報、運動選手除中日菲三國外、暹羅爪哇印度本亦欲加入、因籌備不及、遂以中止、菲律賓已連得三次錦標、十年來爲南華獨佔勝算、更極力訓練、以足球一項、尤爲積極籌備、上議院議長圭松氏、被擧爲正會長、以此項運動、與國際榮譽攸關、提撥公欵、作爲正當支出、當比賽時、在場中安放無線電機、勝負一決、不五分鐘可傳佈各處、我國邇來各省受盡軍閥蹂躪、地方欵項、皆充爲軍費、焉有餘欵、爲助此事關國際之盛擧、聞皆賴各社團或個人捐助、始克成行、昨此地中華總商會、接到中華體育協進會來函請此地華僑、於運動員到時、任招待之責、該會議決、以此事與國際地位攸關、當運動員到埠時、應極力招待、並派各界三十餘人、組織華僑招待祖國運動員籌備處、分科辦事、指定中華基督教青年會并第三小學校宿舍爲男運動員食宿之所、指定第一學校爲女學爲女運動員食宿之所、其衣宿費、由此地華僑捐助、憶第四屆亦在菲島擧行、我國運動員寄宿於菲人青年會、屋小人雜、感情隔膜、於食宿上受盡種種不便之處、開會完畢、予還奉天運動員往各事遊覽、訴盡不便苦況、今則華僑自有青年會、其規模雖不十分壯大、然種種設備應有盡

## 國際瑣聞四則

△英德蘇俄探礦權 蘇俄政府與英國簽訂合同、准許英國有探視西伯利亞之勒那區內金礦權利五十年、聞美國亦有少數資本加入此種合同、爲蘇俄政府成立後之最重要者、按勒那區內金礦產額估計約值一萬萬金元

△大西洋北部之風災 海立法克斯（北美東之半島）風雨成災、已歷三天、有輪船二支、三帆船一支、被風浪捲至岸上、船上人員計死五人、該風災尙未停止、預料遇險之船支不止此數云

△義國之國際市集會 國際市集大會在米蘭擧行、蘇聯已派麥賴由夫氏代表俄國最老之諾甫哥羅市集出席云

又麥賴西夫氏在赴米蘭之前、曾在里昂市集與法當局磋商組織俄法公司、從事建築諾甫哥羅市集中之奧加河橋、及集中建築、麥氏並與赫禮歐氏對此問題、作長時間之談話云

△印要人之演說 印度領袖達斯氏在孟加爾省議會演說不合作黨目的之途之希望、達氏謂不合作黨之目的、可以在英帝國境內達到因爲國之地位、表示包括不合作黨分子在內、彼力斥革命之暴動、惟述稱印度總督盤根海氏所請合作一節、實難照辦云

## 電影小說 大地新潮 (5)

本報編輯部改譯

學生們之自主的研究團體「太陽會」尤爲博士所嫌厭……田慶亦爲此會會員

文化大學校內、有「太陽會」之組織、係學生們、自由討論新學說的研究機關、松法學部長之子田慶、亦爲此會會員、今日有定期聚會、討論正酣、於場外傾耳聽之、忽而聞有高聲之演說、忽而拍手之聲湧起

松部長！請你准把第二年生的試卷、明早帶來

其日其時、博士帶着大皮包、出教授室、正要出門回家、有一個書記走來、由背面恭恭敬敬催促批閱期日已到的試卷、博士面色仍然枯澁、祇點一點頭、就此去了

×

太陽會已散、熱心求新智識之學生們、陸續溢出門外、不發肩倘評論不賦者、有俯首沉思、向運動場之春草上步行者

圍繞田慶之一群、且行且談、近將開催之該校開校紀念大運動會的餘興（該校有名之假裝行列）之計畫、甲論乙駁

甲「今天我總查出來藝部的計畫來了、他們都裝扮泥人兒」

乙「哼、那太俗了、我們沒有做那樣無意思的助興的工夫哪……總要暗示「打破一切現狀」之意

丙「對了、我們還就到「琉璃」那裏、再密々的商量罷」

（記者附記、各種學堂之運動會中、皆以假裝行列、爲餘興之重要部分、故此、學生們、均在自己之所屬學部、或學級、秘密計畫、決不令外人知之、以圖於當日、令一般觀衆及他級學生們以爲新奇、拍手喝采、一面又密派偵探、探查他科計畫、以圖已科之優越、田慶等政部之學生們、不但圖謀令人喝采、又另謀含有諷刺時代思想之方法）

×

小婢拿試卷一綑、進博士書齋內、決定學生們之翻陣、即以此爲命脈、但於博士、卻似毫不以此引起興味、宜乎、博士之辦理此種事務、恰如其講演、數十年如一日、常依舊稿不改、蓋伊認此等事爲一種瑣務也、所以博士照常吸着呂宋煙、並不詳查試卷內容如何、隨筆圈記點數、例如……七十五、七十、六十五、六十等々々、嗟乎、寃哉、有此種教習之學生們！

更正 昨日所載第（四）次第二十八行汽車仍向袁公館駛去、係汽車向自宅駛去之誤

## 大連中華運動大會緊要啓事

一、原來本運動會爲使體育普及起見故對運動員之加入取寬放主義未加嚴格限制不意本年運動員數竟達一千七百名較往年增加三分之一此固爲體育進步之好現象但人數過多則時間不敷支配運動會一日不能開完本會爲解決此項困難計特決定將二百米低欄競走一項取消此項運動在十項選手奪標競技之內經第二次籌備大會取消現又決將此項運動之普通競技一併取消以空間之位置補時間之不足特此聲明俾各界運動員週知

二、陸地行舟本定由報名之運動員一人自己另外再找七人組成向但現亦因時間不滿的關係故爲祇由報名之運動員組成之不能再找未報名者之加入此合並聲明

大連中華運動大會籌備處
大連中華青年會 電話七八四〇番


辯護士 法學士 松谷竹三郎
事務員 翻譯 惠振九
電話八四五三番
本辯護士專辦民事刑事及一切法律事務分外親切迅速今爲注重名譽信用起見不計金錢多寡總期勝訴恐未週知特此敬佈
事務所 大連市丹後町廿七番地（大連法院最近捷徑）

國內要聞

# 陝西督長發表後

## 田玉潔與李雲龍均希望陝席
## 旅京陝人對吳劉之激烈反對
## 且看合肥應付之手腕

北京特約通信、陝西督辦省長發表後、執政府方面認爲已有解決辦法、惟據記者向各方面調查、前途頗有問題、玆特就所聞、分紀於下、以供關心陝局者之參考、吳新田駐兵陝省數載、與陝人素無好感、此次得站督辦位置、實因劉鎭華無回陝之餘地、段又不肯將陝西劃歸國民軍範圍以內、不得已、始將斯職畀諸吳氏、刻下陝軍方面田玉潔陝軍第三師兼第一師長李雲龍（雖係陝軍第二師第一旅々長其實力不在田師以下）雖均有志斯席、然皆不願有所表示、果與吳氏相爭、即難免再起干戈、陝人又須重遭塗炭、田李祇得暫取冷靜態度、井岳秀現任陝北鎭守使欲得陝、西其實僅有兩團兵額、斷難與吳相爭、因此種々、吳氏就任陝督、一時尙不致發生糾葛、吳與劉治洲早有往來、劉之長陝、吳必歡迎、惟自三日晚忽有一部份旅京陝人、與劉表示激烈之反對謂吳氏在陝數年、收斂民財甚鉅、如督陝後、其劣跡必較劉鎭華尤過、劉治洲雖云、陝人治陝、但帶政學系彩色太重、接任後一舉一動、不能脫盡臭味必斷難爲人民造幸福並有陝籍議員某某主張、發通電反對劉氏長陝、並聞劉已請假、不敢赴任、惟執政府命令既發、無論何人反對、亦不能生效、更聞岳維峻因取消廠振武胡景翼在豫督任內新編之第十一混成旅之軍隊、曾派馮子明楊虎臣兩部擔任此事、廠不服從、刻下已在同州開戰、孰勝孰負京中尙未得到確實消息陝局將來有無變化亦須看段氏之應付手腕如何耳

# 陳洪範攻許楊森挑釁電

（銜略）均鑒、竊洪範戍屯嘉防、於茲十稔、息民保境始終如一、從不妄涉紛爭、亦未牽入軍事、凡知嘉防情況者、均能知概略、此次自井鹽欲問題發生、洪範以川康督辦命令、亟即讓避威遠、任由省軍通過、自謂服從長官、遵守命令、對於楊森督辦當不至迹涉嫌尤、旋奉川康督辦寒日通電、嚴令各軍將領約束所部聽候處置、如有甘爲戎首、値此善後會議期中、又値川康督辦停止軍事進行之際、若謂洪範一人有罪既可明令指陳、即欲占領嘉防、亦不難明令宣布、乃鼠竊狗偸、無故攻擊、視他軍爲異族、以部屬爲可欺、置中央命令於不問、置人民呼籲於不顧、禍首罪魁、谷有攸歸、公理具在、事實可查、洪範側身軍旅、職司保衛、當此楊部着着逼緊人人自危之際、士卒呼號、既不忍置之於不顧、呼籲部屬、亦不捨此而他徙、況以楊之心理、只知蠶食鯨吞、縱使甯荷軍前、恐亦終歸無效與其呼籲無門、何如正當防禦與其任人宰割、何如酌量犧牲、不入唯當執法以繩等語、竊聞川中戰禍、即可由玆幸免、楊督陰謀、各當由玆稍息、不意楊督所屬白郭吳七部、突於皓日、無故向我榮縣駐軍猛力攻擊、我軍以停止軍事期中、乞未絲毫準備甫退榮城、該軍又至我軍只得退駐昭存山一帶、暫圖防守、又據高山鋪眉山駐軍團長冷薰南報稱、楊督所屬唐陳喬各部、亦於箇日、無故圍攻眉城猛力攻擊、我軍亦毫無準備、只得閉城防守等語、竊查川民之苦、其禍不堪、再罹兵革、無論何人、皆能知之、善後會議期中、不能擅開戰禍、無論何人皆能知之、楊督以川中最高官長得已增軍防禦、聽候公裁、但求地方得以保全、人民再獲安堵、如謂洪範有罪、自當靜候澈查、倘在此公裁期中、彼楊督錕部、仍敢再事進行、以嘉防爲可剝削以耳目爲可欺飾、範雖愚怯、亦當盡其力之所能至也、務懇我執政府維川局戢合罷兵、各省軍民長官、主持年誼共圖制止、我督辦諸公、與德晋諸兄、共爲有力之制裁、總期地方不至蹂躪、和平得以保持、即局於心已安、於願已足、其他任何處置、惟當一一遵從、以符諸公愛國愛民之至意、迫切陳詞、無任惶恐、陸軍第八師々長陳洪範叩養

# 外交部派員促進關稅會議

京訊、當局以關稅會議、因外人方面藉口他種外交問題、故意牽掣、以致遷延至今、不能開會、惟其中堅持最甚者、究屬少數、且中法協定、業經解決、法國對於華府條約已允批准、幷承諾促進關稅會議、遂決定再向關係各國竭力疏通、催其顧全友誼、早開會議、沈總長最近派員分赴各使館催詢、結果頗佳、各公使均允着手籌備、惟止有某某二公使、仍設詞推諉、謂須俟奉到本國政府訓令、再定從違云

# 粵閩軍事之彙聞

## 滇粵兩軍奪取兵工廠
## 民軍與閩軍一場混戰

香港特訊、二十七日楊希閔派滇軍到兵工廠、勒令廠長黃驥交代、黃衛隊反抗、被滇軍擊敗、黃即離廠、胡漢民聞耗、於二十八日遣眷來港、聞胡亦赴汕見許崇智、旋許崇智電胡漢民、已密令留省軍隊、以武力收回兵工廠、請轉李福林協助、楊希閔偵悉、立令駐廠軍隊嚴備、並調趙成梁部千餘人赴石井兵工廠附近、趙親駐觀音山、砲位密布、口向東北、廖行超部六七百人駐財廳左近、架水旱機槍五挺、省署各機關一律宣布戒嚴、兵工廠工人、二十八日在俱樂部大會議、聞係許軍因滇軍占該廠、故運動工人罷工、工人因此會議

蔣介石廖仲愷及俄人嘉倫、二十七日抵汕、聞許崇智與蔣介石諒解、許對蔣在汕設軍官學校允讓步、以蔣暫不就善後處長職爲條件、廖仲愷在汕頭擇地、先將執行委員會遷汕、楊坤如十九日逃出惠城、改扮農民、步行至廣州、二十八日乘輪抵港、通電離職、中有與某堅持到底、徒苦商民、不若潔身而去等語

范石生黃紹雄逃電胡漢民許崇智撥軍援助、胡令第一第三師馮何旅赴梧、許調陳銘樞旅西上、各給俄槍五百枝

廈門特訊、民軍楊學良於二十八日攻浦和、與張毅戰、又有某部攻華封新墟、與軍陳國輝部葉世全二十七日攻灌口、與周蔭人部陸閩戰、二十九日石碼駐軍封船載兵赴汕東橋、蔣介石二十七日由廣州抵汕頭、準備攻閩、泉州孔昭同高義和議條件難妥洽、將再戰、聞第四十八團來泉助孔、陳國輝部復來漳平、與楊學良李玉如聯合、將響應許軍入閩、仙游駐軍勒收煙苗捐百餘萬、激成民變、連日官民激戰、官軍寡不敵衆、各處損傷住宅均被鄉民焚燬

# 江蘇省會與軍政兩界現狀觀

## 省憲起草員選舉未成
## 省城防軍之存廢問題

南京特約通信、上月廿八日爲蘇議會推舉起草省憲委員之期、到會各屬議員、至三時許、達一百零二人、照章早足法定人數、實行選舉、所有唱號（張福楨鏐福安）掌票（鍾桓、臧英）掌櫃（張尙張震西）記數（王宗宏、龐怡魁、士健基）各員、均早派定、準備開會進行一切、不料寧屬大多數議員、並其他各屬議員、約五十人左右、一律不入議場、致議員不能足法定人數、而大會終不能開幕、經其他議員竭力勸解、更由徐果人親自疏通、希望各議員全體入場、但各議員咸集第三科科長室、硬不入場、並大肆咆哮、延至五時許不能成功、祇得無形散會、玆據確實消息、前次議決之起草委員、由各屬議員、在會內會外各推四人或二人、交議會用記名選舉法、會內會外各選一人、爲起草委員寧屬會外爲施文熙吳榮萃等四人（聞係江寧議員陳振乾二三人所主張）昨日寧屬全體議員、惟此次所推舉候選人吳榮萃、係賄選國會議員、將來不幸當選、則蘇省將蒙莫大羞辱、殊屬不安、晚間復在第一春菜館、設宴公請寧屬全體議員、討論此事、結果多數不贊成吳榮萃之候選人、然因名單業已交會、事實上無法挽回、乃決定以不出席議會、爲抵制、並一面聯絡他屬議員、拒絕出席、昨日流會之內幕即如上述、玆將十一屬起草委員候補人名單覓錄如下（一）寧屬「會內吳有齡、董濬、屠宜厚、顧鏡乾」「會外」俞仁愈、孫啓椿、吳榮萃、施文熙（二）楊屬「內」錢文幹、鮑貴藻、陳謨、胡震「外」單毓斌、王鴻藻、余恒、劉豫瑤（三）蘇屬「內」李通、馮世德「外」錢宗岡、張東蓀（四）太屬「內」張元萃、許銘範「外」張嘉森、顧維鈞（五）常屬「內」（未推出）「外」楊蔭杭、沙彥楷、陳經、孟森（六）松屬「外」姚文楠、程陶遺、沈維賢「內」黃鵰展、張葆培（七）通屬「內」季祺樵、黃家璘、張汝森、「外」費師洪、張孝若、李蓮（八）鎭屬「外」蔣士杰、馬良「內」匯國義、王景常（九）淮屬「內」朱紹文、喬國楨「外」李龍圖、熊伯盟（十）海屬「內」吳月波、劉振殿、朱鏡明、楊毓藻「外」張福楨、朱路、武同僧、葛錫城（十一）徐屬「內」崔榮甲、王浩如「外」王玉樹、劉伯昌、第二日繼續開會、仍以疏通未就、故雖入場散票、其結果仍一事未成云

江蘇省防軍、本臨時因時局不靖而設、上設總司令、掌全省水陸警軍、現蘇省軍民長官、以時局皆已平定、聞盧永祥以爲無此項機關設置之必要、且襲用總司令名稱、尤非所宜、擬於新省長鄭謙到後、對於此機關與之商磋、是否存廢、但總司令冷遹人殊才幹、須爲一相當位置安插、刻尙未定者、聞即因此、又省防軍駐在省垣者、皆第一旅所屬各部、（旅長張中立）及警備團一部（下關桂森所帶）現聞王部以軍餉問題、因營向司令部吵鬧、幾致衝突、是省中疑其有不穩處、昨發令將城南第一旅之機關槍運、與王駐在漢門西之軍換防、將王部調往江北津浦路線、擇地屯駐現已著手移動、以防不測云

蘇省各大官吏自省長以下、雖經中央數次斟酌、先後任定、但迄未到任、致仍在不定中、玆聞新省長鄭謙已經由奉首途、指日蒞蘇接印、惟途中須在徐州稍事勾留、與張宗昌有所接洽、然後方行來寧、前次預訂五月一日接任萬趕不及、財政廳長王其康已經抵寧、王住華洋旅館、當即晤謁韓省長、相見之下、韓極欣慰、並聞鄭省長履新確定日期、及對監算交代事（聞韓電京請設法疏通組織此會發起人物、此間旅京同鄉代表章杰等、恐有黑幕、特組織監視監算交代會、爲監視之監視）已訂五月一日接事、新任教育廳長沈彭年、來寧已數日、謁過韓省長兩次、亦訂五月一日接事、新任滬海道尹張壽鏞亦開準備接事、韓省長昨已在此一批中發下飭知、財教兩廳皆赶辦交代、惟教廳方面、尙少有問題在省立一中等五校長、反對在先今見沈氏抵任有日、昨已單獨提出五人辭職、以示抵制、一面電告其他省立各校長、從速來寧、訂五月二日開全體會議、共謀抵抗、但聞省立各校長、除在省二三人反對外、尙有徐州七師問題、其餘多無成見、更有歡迎者、特以聯合會團體關係、未敢公然表示迴拒、以此觀之、此事難解決也

# 湘西戰事之尾聲

## 葉開鑫蕭清蔡鉅猷部
## 川中將領招熊氏返川

漢口通信云、湘西戰事、林蔡潰收、竄往辰沅、迭誌前報、惟蔡鉅猷所部劉叙彝旅、早已竄至漵浦、至則劉重威旅前進追擊、蔡將漵浦佔領、劉叙彝又率殘部竄至辰溆交界之崇山中、恃險抵抗收羅土匪、增加實力、現葉開鑫爲早日肅清湘西起見、調第三師全部及第一師一部、進塔辰州、又以第二師全部第一師一部與賀龍一部、向慈石方面會師進剿、而葉開鑫幷將總指揮部、移駐常德城內、聯絡友軍、以便指揮一切、而清敵氛、同時湘西防軍統領陳渠珍、亦分派所部兩團駐大庸、一團駐桑植、以防蔡部侵入而便與葉賀各軍圍擊、本月二十五日、一師一旅長鄭鴻海、追殲鄧黑七之影黨蔡慶湘、劉星樵、漆樹高等三人、已執行槍決矣、熊克武因蔡部不遵約束、輕開釁端、頗不爲然、本人爲保全實力起見、當未開戰之先、即將所部退駐辰州、以防波及、現以湘西勢難久駐、一再密電滇唐、請與袁祖銘棄仇言和、患辰溪改道、旋師銅仁暫駐黔省邊境以圖將來發展、又四川省長賴心輝幇辦劉文輝及劉成勳等前與熊氏交情極厚今見楊森既包攬兵工造幣兩廠、復思佔自流井鹽稅、釀成驅楊風潮、賴劉爲增加聲援起見、電請熊氏率部折西水良行、進駐酉陽乃共殲援云、又趙炎午昨又電令前敵各司令等對于湘西各國僑商生命財產一律妥爲保護以篤邦交云

# 川局混戰之形勢

## 楊森軍隊業佔領瀘州
## 袁祖銘所部嚴守中立

本社特訊、據外人方面接川中報告、楊森軍隊、現向重慶前進、其目的擬佔據富庶區域、爲事持久之準備、萬縣附近、已被佔領瀘州一帶、戰事最烈、楊軍第五師楊春範部、已攻陷瀘州、劉存厚與楊已妥協、隆昌、富順、筠連一帶、亦在混戰中至川東之袁祖銘軍、駐內江資陽、援助劉推輝、但最近鑒於楊軍着着勝利、忽變態度宣告中立至外傳袁已任川軍第一軍司令呂超、爲黔軍前敵總指揮、率兩混成旅及六十八旅全部、赶赴前敵、策應黔軍北部鋒已抵內江之吳家堡、與楊軍接觸一節、尙難證實袁氏最近又發出通電、原文略謂、祖銘對於川事、並未干涉、外傳黔軍助劉攻楊、攻楊意欲使黔軍捲入旋渦、純非事實、銘已飭合各軍、嚴守中立、免愈增糜爛云云、但袁氏現在川之地位、頗有舉足輕重之能力、故川籍將領、多願與之聯絡、當劉楊戰事未起前、倒楊派曾允袁以較優之條件、冀其合作、袁遂慨然承諾、且願出兵助戰、後被楊森探悉乃赶派與袁接近之某旅長至重慶、對袁表示誠意、並勸其維持同系、當時袁氏並未表示可否、袁氏人極機警、今對於形勢遂變方針、棄劉而中立、但戰事結果、仍不知伊於胡底云

# 新到京之王汝勤鄭士琦

北京函云、王汝勤離開宜昌後、即直接來京、於前日下午一點鐘列車抵京、王及其隨從、皆著便服、故知之者甚鮮、王到京後、即於當日下午三時謁段、報告宜昌鳳湖經過段對王上游司令及帮辦之職主維持到底仍令王回鄂云々、鄭士琦於一日晚間離濟北上、已見昨報、鄭偕同其參謀長宋振綱已於昨日上午五時餘、乘專車到京、上午九時餘、鄭至執政府謁段、報告魯局情形、與段談論甚久、內容未詳、下午、鄭又遍謁姚震等、聞鄭此來、魯督辦之職算已交卸、即不回任、至赴皖一節、尙待與段方完全商妥後、再電蘇盧曉王兩方、始可南下、故鄭在京、當尙有數日之勾留也、又一消息、鄭謁段時、并謂本人來京、尙未交卸魯督事宜、權交施帮辦代拆代行、至其本人赴任攜帶第五師全師暨七旅胡翊儒部及施從濱之一旅赴皖、刻已集中候拔、惟核計開拔費取欠餉、約需一百萬、須請中央從速撥給然後赴皖云々、段聞安徽頻年多事、財政困難、驟加一師兩旅之餉、恐不能負担、至多帶一師一旅、其餘一旅、擬改由陸軍部直轄、歸中央協餉、惟須先與陸軍部磋商、再行定奪等語、於是鄭氏遂退、一說、段已允鄭按月補助協餉廿萬、鄭之來京、即係向段磋商協餉辦法、在協餉辦法未行決定以前、鄭氏尙難出京赴任云、至鄭在未來京以前、曾廿一電到執政府報告於東日晚準行來京、經段復電照准後、鄭始動身、原電錄下（上略）士琦業調督皖、感激莫禁、擬於即日赴京、覲謁崇階、面聆一切、並聆訓示、業飭所局結束交代事宜、在未交代以前、由施從濱擔負責任伏乞照准、以便啓程、是爲至禱、鄭士琦叩東

內外珍聞

# 齊燮元在日生涯

滬函云、玆據日本門司友人來函、報告齊燮元在別府近狀、界云、齊氏近來事著作、其所撰錄者、爲對于日本之感想、其範圍包含軍事、行政、及國民思想等項、脫稿後、擬交上海某大書館印刷出版、齊氏既每月約以一百五十元價日向九善堂書店購置各項參攷書籍、又不時出游溫泉神、情蕭逸、有家屬二十餘人、其中子女九人、須進學校、已與日顧問須藤爵、準備于下半年分別考入東京相當之學校、而齊氏本人、亦擬移寓東京、暫時不作歸國之想云

# 新嚼舌案之餘聞

京函云、日前本報登載之嚼舌案、已赴東郊警察署成訟、玆據續探宋楊氏、現爲駝房營人、其夫宋二名爲老好子、其大伯外號石鑼鍋子、聞宋大自被嚼舌頭後、當即送往醫院調治、距因傷重、調治無效、竟於日昨嗚呼哀哉、只此一死世上又少一畜類矣

# 少爺眞個拉洋車

無錫函云、春光明媚梁溪道上、鞭絲帽影、士女如雲、旅客來游惠泉山者、尤以蘇滬人士爲最多、日昨記者赴站迎友、適滬車蠕蠕而來、旅客上下、目爲之眩、友卒不見、心正悵然間、忽覩一粲者、年華及笄、風姿嫋娟、後隨四五少年、並一肥婦、以意度之、彼粲者殆爲蘇閶之名花、婦似鴇母、而諸少年爲游春之浪蝶也、既出車站、一包車迎諸道左、粲者揮去車夫、登車笑語諸少年曰、儂將實行新條件矣、四少年均大笑、惟一少年面赤耳紅、默不作聲、旋即脫去呢嘰夾衫、兩手握車扛由通惠路飛馳而去、四少年與老婦、亦登車繼行、路人見者、咸拍手大笑、二三兒童、且高呼、大少爺拉包車、以致好奇者、均紛紛驅車相隨、車站之黃包車、被雇一時殆盡、予亦好奇者、登車急追之見拖車之少年、力盡汗殺、氣喘如牛、汗出如潑、而粲者安坐車上、細語喃々以數其罪、未幾、行抵惠工橋畔至吳橋、少年始雇車同赴惠麓泉亭品茗時、予私詢其同伴始知拉車之少年、蘇人陸某也、與粲者情愛甚篤、近以秘密交涉、醋海興波、彼粲者犧牲一千餘金之權利、特訂三項條件以窘辱少年、少年亦承諾、雙方在蘇簽字、而以四少年爲證人、此次拖車游惠泉、乃三項第一條件云、予以此段春遊佳話、頗饒興趣、故錄實我通信或亦可作嫖界之新聞歟

# 法團互選參政程序條例

北京快信云、三日臨時執政令、制定各省區法團互選參政程序、其令文見命令欄、茲將各省區法定團體會長互選參政程序錄後

第一條　臨時參政院條例、稱各省區法定各團體、係指依法令成立之本區教育會、總商會、農會、工會、高等審判廳海廳所在地之律師公會、及北京天津上海漢口總商會而言

第二條　各法定團體之舉會長若因事故不能應選時、得以文書向選舉監督聲明、逕由各該會之副會長加入互選

第三條　互選依照自本令公布之日起、一箇月內、舉行其於臨時參政院條例第七條規定改任時應互選會改選成立後一箇月內舉行

第四條　互選應於各省區最高行政長官駐在地行之、以該長官爲選舉監督、監視投票開票、但於前條期間內、各該會之會長、半數以上、在臨時政府所在地時、得會同聲請內務總長就近舉行、其選舉監督、即以內務總長任之

前項但書情形、內務總長應即通知各該省區長官

第五條　互選之投票地及日期、由選舉監督、從速決定公告之

第六條　互選用有記名單記投票法、以得票較多者爲當選、票同抽籤定之

第七條　舉行互選或改任之日、各該會尙未成立、或會長開會長未選出者、不算入與選數額內、其僅有一會成立者、得由選舉監督呈請臨時執政、即以該會會長充參政

第八條　投票日期、互選人均不到場、或到場不足三人、並無第四條但書情形時、應更定投票日期、更定之投票日期、仍不能舉行投票時、得由到場之人、就互選人全額、抽籤決定當選之人、若互選人仍均不到場時、得由選舉監督呈報臨時執政、由臨時政府就互選人全額中、擇一派充

第九條　當選人選出後應依第六條規定選出候補當選人一人當選人不能到院時、由候補當選人補任

第十條　當選人及候補當選人選出後、選舉監督應即呈報臨時執政

第十一條　本令自公布日施行

# 交通系之將來

北京函云、自奉方關於中央財政問題、有所詢問、適葉交長現在奉天、於是與執政接近者、頗注目於葉氏之言動、覺梁士詒再起組閣之喧傳、但實際距離此說尙遠、目下決不能成爲事實、惟梁士詒活動之方針、現在完全捨國民黨而注意於奉天、關於中央及地方財政問題、對奉張屢有獻議、葉恭綽之赴奉、亦係本此方針、故將來交通系與奉天必有極重要之一時期、使中央政局發生影響、此爲已明瞭之趨勢、在奉張方面、久苦計畫財政者無人、如王永江等、又純爲舊派之掌櫃式的財政家、交通系向此方活動遂頗有「來得正好相需甚殷」之效果、集目下並無何等事實發生、其前途乃極堪注目云

# 拒賄議員反對金案通電

京訊、拒賄議員、對于現政府之取消法統令、極表不滿、連日仍以議員名義、大事活動、其唯一武器、即爲金佛郎案、該項通電、已于前晚（二日）八時由萬某攜往天津拍發、電文係由黃某起草、全文甚長、用名義仍爲國會議員、約一二日內、京中或有原文發現亦未可知、但此電發出後、于政治上能否發生若干反響、殊難推測云

時評

# 川禍其無已時

（惘惘）

◇川事糜爛、至今已極、自中央下令劉湘查辦以後、方冀戰禍或將可以從此告終、乃劉湘覆電政府之所云（詳要日前本報）似不唯戰禍之不可息止、且恐川中之殺機、將益變本而加厲、蓋雙方之互電攻訐、依然劇烈、而各不相下也

◇慨自民國以來、川中戰爭之兵連禍結、迄無已時、今更較前愈烈、川局其何以堪、川民尙能有噍類耶

◇夫川中當局之戰爭者、何莫非川省人民、而竟荼毒桑梓、若此之甚、甚者或引虎狼入室以禍鄉邦此種人之肉、眞不可食矣、第吾人所最不解者川中諸將之戰、究持有何種理由、何項原因、而必出於戰、且其戰也、爲否爲國、抑或爲民、苟果爲國爲民而出於一戰、或由於不得已、尙可相諒實則若蠻觸之爭、純爲自身權利、舍報復相尋而外、倘有何原因理由可以根據哉、嗚呼、川禍其終無已時歟

四洮行車時刻

下行　四平街　泉溝　八面城　三江口　鄭家屯　茂林　太平川　金山　[illegible]

上行　[illegible]

## 大連汽船定期行輪

代表電話四一八五 賬房電話七二七五

●開往青島上海行
◎西京丸 五月八日正午
◎長平丸 五月十二日正午
●開往天津
◎濟通丸 五月十二日午前八時
◎天潮丸 五月九日午前八時
●安東行
◎濟通丸 五月十六日午後一時
●龍口行
◎龍平丸 五月日午後六時

大連山縣通 大連汽船株式會社

## 三井洋行定期行輪

●開往北華新舍山及沙市職(經過神戶濱橫等埠)
●桑港沙市行
所有水脚等項祈照敝會處帳房可也
大連山縣通三井物產會社 船舶部出張員代表電話七一〇一
船物取扱店 大山縣通 宮崎商會 電話五二一五・五九二五

## 日本郵船定期行輪

電話三七三九 七八四六番

●開往神戶橫濱
◎淡路丸 五月廿五日
◎高砂丸 五月九日
◎相模丸 五月十五日
●天津牛莊行
◎相模丸 五月八日
◎高砂丸 五月廿八日
◎淡路丸 五月十八日
●開往青島仁川
◎會寧丸 五月十日
●臨時船開往天津
●開往歐洲
◎松江丸 五月十八日漢堡行
◎但馬丸 六月二日李浦行
●美國行
◎津山丸 五月十七日
◎常盤丸 五月七日沙市行
以上各船因天候及其他事宜時行改期

## 阿波共同定期行輪

●開往芝罘青島威海衛
◎第十六號共同丸 五月九日
●青島
◎第廿一共同丸 五月十二日
●開往青島
◎同安丸 月日
●開往上海
◎北太號 月
本埠與山東鐵道及朝鮮鐵道之間承辦聯絡運輸貨物
大連市山縣通七四區七一號 阿波共同汽船會社 電話六八九一番

## 肇興公司定期行輪

◎同安 五月十一日青島行
◎和興 五月十三日上海行
◎北華 五月十三日上海行
◎膠東 五月八日龍口行
大連市山縣通一二五番地 肇興輪船股分公司 長電話五八七三番

## 政記公司定期行輪

◎有利號 五月八日龍口行
◎增利號 五月十一日青島行
◎永利號 五月九日芝罘行
◎新利號 五月九日芝廈行
◎成利號 五月十五日青島行
政記輪船股份有限公司 電話四一四一

## 大阪商船定期行輪

電話六一一三番 電話六一一一番

●門司 神戶 大阪行
◎亞米利加丸 五月十二日(每日午前十時出帆)
◎貝加爾丸 五月九日
◎香港丸 五月十九日
◎哈爾濱丸 五月十六日
●經三神戶沙市伯哥瑪行
●開往歐洲(經由上海香港新嘉坡)
●開往上海福州基隆高雄
◎福建丸 五月日
◎蘇京丸 五月廿一日
◎湖北丸 五月十五日

## 信業公司定期行輪

開往上海 青島威海
◎和平號 五月九日
◎合豐號 五月十二日上海行
●開往天津
◎英正丸 五月七日
◎元大 五月日漢口行
大連市山縣通八十八 經售南滿四線火車票 華商信業公司 電話長三二〇六番

## 鈴木船舶部定期行

◎春明丸 ◎上宮山 ◎大順丸 ◎久海加多丸 ◎平龍丸 ◎津輕丸
大連市山縣通電 鈴木商店船舶部 電話六九二二番

## 開張廣告

敬啓者敝公司包售復州炸子窰炭礦並各種建築材料但此項石炭因係開採未久尚無得到各界之信用然敝公司決敢担保此炭之火力强硬耐煉永久而代價復比撫順炭能便宜十分之三工界燃此尤爲適宜值茲經濟緊縮市面蕭疎之際而有此質良値廉之石炭出以應世實經濟界之一大福音也務祈各界購試爲盼

炸子窰炭礦山東省專賣所 大連市若狹町七十一番地
石灰製造洋灰砂石磚瓦各種建築用材發賣
寶德公司 電話七三九一番

## 雙和盛精肉廣告

啓者敝號自在連埠開幕以來今已二十餘載交易公道貨物精良久膾炙人口素爲中日紳商各界所贊許良以敝號所辦鳥豚獸肉牛豚皮張以及麵包牛油等項莫不精益求精期其發展之目的各貨不運自海外即採自山東濟南青島龍口滿蒙各特產之區今爲擴充營業便利主顧起見特在信濃町市場內六十四番接兌榮盛玉之舊址分設支店業由陽歷四月一日開幕更將兩店運到之各貨重新整理廉價出售聊答惠顧諸公之雅意恐未周知特此謹佈伺望 諸公毋失良機是幸

大連市磐城町二丁目八十六番地 主人姜子明謹啓
長途電話四三五八 倉庫電話七五〇六番 支店五七二四

## 金壹圓

弊公司爲謀公衆便利特備極優大號高級車輛以供顧客舊市街內欲往其他各方面亦特別減算惠顧諸君即請通知立刻奉命

大連市常盤橋旁 常盤自動車公司 電話三五二一番 六九六四

## 清導丸使我康安喜樂

### 如何能使晨興爽適

欲清晨醒起之時爽適康健其秘訣不外乎夜間睡足八點鐘且大便暢適肝經調和勿令阻滯是也如患大便秘結肝經不調胸悶飽脹胆汁不和倘或惱怒精神萎頓請即晚試服紅色清導丸次日早晨立覺清健爽適清導丸能使皮膚紅潤口氣芬芳且治痔症痛苦北京六局界南長街玉鉢廟甲五號程璞甲先生來信云僕患痔症多年服藥多種總未見愈聞清導丸有利便除燥去毒降火之功即購而試服之不料服後功效立見因是丸之藥性和平清而不寒治療痔症積滯等患推爲第一誠非虛譽也紅色清導丸凡經售西藥者均有出售或直寄郵票大洋六角至上海江西路六十號韋廉士醫生藥局原班郵奉一瓶可也郵力在內每六瓶大洋三元

## セキドメキャラメル

「良藥於苦口」一語論藥乃苦物也故人多不願服藥最可危者爲小兒之疾病藥即苦小兒實不能容易服用此苦藥爲愛惜子女以致中止則不免將治療之時期錯過矣更甘味之藥則易爲生虫之種糖分多則有害於胃腸此爲本劑創造之主因也實行精選味苦之良藥混合以相當之糖分調劑之使其易於下嚥對於小兒誠可謂之特効藥也本劑以痰咳之最新藥「耶巴寧」爲主藥加以二三之配藥逐得藥劑之藥品「キャラメル」即「牛奶糖」如斯則適用「良藥甘於口」之新標語也本劑之特色依咀嚼而分泌藥之作用可以保咽喉氣管適當之濕潤爲理學上奏鎮咳祛痰之大効若兒童之百日咳等可以保證其有奏効之豐功

◎主治効用 氣管支加答兒 肺結核、肺炎、百日咳、喘息及其他咳嗽咯痰所有之呼吸器疾病、均有卓効

◎用法及注 大人壹日二十箇(一第)七歲乃至四歲之兒童壹日十箇(半第)三歲乃至一歲之小兒五箇(四分之一)按照時間以之代用食物
但用量絕不可超過右記之規定特須注意及之

ミルクキャラメル 製造元 大連乳菓商會 電話五六七九
大連市北大山通

## 潤昌盛肥皂工廠廣告

敬啓者敝號在大連開設有年前爲提倡實業挽回利權起見特應時勢之要求故圖永遠之營業力謀改良不惜重資特由俄國聘用工師名家歸撰上等原料製造各種肥皂無不俱全蒙各大商號惠顧者比較與船來品無異堪稱空前第一之純粹國貨前除春暖又將屢夏特製上等肥皂應時暢銷物美價廉爲蒙賜顧無任歡迎恐未週知特此聲明

品三鹿條皂 鹿印方皂
名鷄印方皂 朝日方皂 另有各種粗皂

大連伏見台惠比須町一丁目三十五番地 電話七六〇番

## 源增興自造肥皂麵域廣告

敬啓者本號開設已達十有餘載爲今擴充營業起見特出厚資由上海聘到有名技師督工製造各種肥皂麵域材料優美如鷄牌方皂紅さつき牌方皂鷹牌大方皂三鷹牌長條皂幸福牌長條皂品質優良價格低廉再是鷄牌方皂係敝初創之牌近來街市多有仿造本號牌印者伏乞各界諸君認明字號倍加惠顧無任歡迎之至恐未週知謹此奉告

代理 卜內門公司顏料洋域錠油等 大連市惠比須町一丁目二十九番地
奉天大合堂各種藥品 源增興謹啓 即伏見臺四區 電話七九八九

## 風船、瀛船、保險

共同火災保險株式會社
太平洋(上海)火災保險株式會社
日本簡易火災保險株式會社
大同生命保險株式會社
橫濱生命保險株式會社

火災 海上 生命

運送貨物及船體保險(保險費十分克己)
大連市北大山通 代表川畑保險部 電話四三八一 振替大連二五二〇
薪金社員募集

## 宏春堂大藥房啓事

啓者本號自民國十三年陽歷六月初旬肇造創辦以來預抱濟世活人之熱旨恐手續不到貽誠非淺故不遺餘力大凡藥材等類品實繁不勝枚舉如丸散膏丹藥酒及何種藥品無美不至無法不備以貨眞價實爲宗旨此所以不作於人者不愧於天也今茲未經數月既蒙各界諸君賜顧歡迎者蒸々日上售顧者實繁後謹將絡繹敝人鑑於此愈加精進無已爲無論諸藥方劑研究更加倍力矣恐未週知特此聲明

自製飲片及地道生熟

## 種子丹 虎骨酒

本號主人王書南
坐堂醫士孫卜五 並啓
安東中富街坐東向西五間樓房門面

## 測量 建築設計製圖

最精細最切當所取之費又最爲低廉
大連市若狹町三番地 佐藤建築事務所 電話八三五一番
關東廳檢定一級主任技師 佐藤武夫
出張所 小崗子出張所大龍街十八番地 山口文美堂鐘表店

## 介紹善戒鴉片嗎啡之良醫

我國人患鴉片嗎啡之害久矣喪失志傷身爲害之烈想我同胞所深悉雖大藥行發明戒除之葯汗牛充棟然均仍含煙質難獲效力以致我民沉淪于黑籍苦海之中良可慨夫今有儒醫鄒馨圃先生者心存仁慈目擊毒害曾肄業於京師中西醫校苦心研究廿餘年之良法取用蔘茸等藥配成甘草精水然必須按個人之性質而製藥以清毒質使患者於星期間即能完全除絕永不令之再犯其法完全其效如神鄉等因受其惠者精神元氣均行恢復原狀感戴醫士之德愧無以酬用特刊報謝並爲有病者告訴局與乎來

醫士寓所大連監部通悅來棧
外埠如願除此毒患者函索章程即寄須附郵票三分
介紹人 郭世臣 謝學瀛 桑耀藻 郭子衡 鄭國棟 于靜溪 閻雲亭 張德純 苗文湜 王連貴 劉煥章 姚紹文

## 大連 裕長棧遷移廣告

啓者敝棧因加賀町舊址不敷應用特擇吉遷至寺內通北門面三十一番地新築西式三層大樓坐南向北上下樓房共計百餘間分特別官廳客室頭二三等房間寬濶異常修理清潔陳設華美極爲雅觀男客女眷分房間並備有火坑鐵床被衾枕褥隨便使用侍役殷勤伺候週到代理火車輪船客票報關完稅轉運貨物尤爲迅速誠恐紳商未及週知用特登報聲明以廣招來如蒙光顧即請玉趾降臨是荷

寺內通三十一番地 電話六三五二番 本棧主人啓

## 大連陞棧啓事

本棧現爲酬達過客擴張營業起見將一切棧務力行整頓男女異室招待殷勤并代理車船客票報關完稅遠近商賈請早光臨

大連市浪速町 電話七四六〇 本棧主人謹啓

## 大連聚蚨棧啓事

本棧現將房屋重加修飾人員力行整理男女異室招待殷勤代理車輪客票報關完稅遠近紳商請所蒞臨

大連市常陸町 電話三七三八 本棧主人謹啓

## 泰華樓菜店啓事

敬啓者本樓營業多年荷蒙各界光顧無任銘感茲特軍組股本即在原地改築三層樓房周圍一百餘間一切工程俱照西式凡屋上庭園花欄魚池電燈瓦斯暖氣鐵管無不設置完備非惟清雅可觀且與衛生有裨伏希紳商各界諸君倍加惠顧局勝翹盼歡迎之至特此謹啓

本樓屋上庭園特別茶室開辦
經理 王華亭
大連監部通一丁目八十一番地 電話四六七一番 三二九七番 七七九七番

## 株式會社 大信洋行

各種機器 銅鐵錫鉛 五金雜貨 綿紗綿布 油餅粮石
經理大阪又一株式會社 各種板頭貨
大連市監部通四九番地 代理電話六一四一番
支店駐在地 奉天小西關大街
大阪市南區安堂寺橋通三丁目
銅鐵工場 大連市香取町六番地

## 新到德國 六〇六 花柳病特效

大連市大龍街四十五番地 協和醫院 電話四四二番

## 請用雙妹老牌優美化粧妙品

總發行 大連監部通 電話長八二八一番

### 雙妹老牌花露水

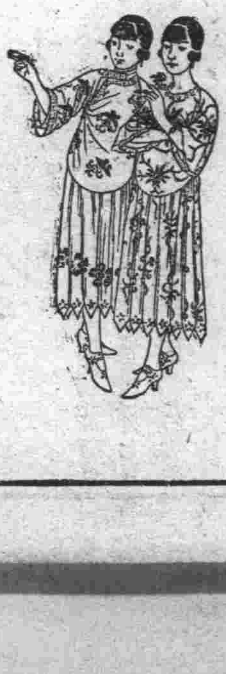

一瓶香露經爐煉
洒向天涯濯垢污

大號四毛三 二號二毛七 三號一毛六 四號一毛一

### 雙妹玫瑰香水

好花休道香難耐
製得精美百日香

每瓶一元〇八

### 雙妹牌保髮香水

腦筋滌淨無塵垢
不負天然兩鬢華

大號一元三毛三 二號八毛一 三號三毛三

### 雙妹牌生髮油

斜倚玉牀頻掠鬢
晚來粧飭倍相宜

大號五毛四 二號三毛二 三號二毛二 四號一毛一

大連廣生行有限公司啓

滿鐵列車(十三年…) 下り 大連 周水子 金州 三十里堡 普蘭店 瓦房店 熊岳城 蓋平 大石橋 湯崗子 千山 鞍山 遼陽 蘇家屯 渾河 奉天 … 上り 長春 范家屯 公主嶺 四平街 昌圖 開原 鐵嶺 …

## 東三省新聞

### 奉天

### 王省長注重國文 飭令教廳宜嚴加注意

王永江省長鑒於省高級學校有偏重英文之勢對於國文一科殊多忽視恐久而生弊爰命教育廳長轉令各校對於國文一科須特別注意云

### 軍署人員進級

鎮威軍署九次處辦公署人員盡是英彥之士無不克盡所長刻經大加改編升任者頗不乏人即不升任者亦皆進級少校辦事員進設爲中級辦事員以資鼓舞云(健)

### 撫松匪患肅清

撫松縣遠處邊陲匪患向稱猖獗近日又由濛江竄來仁義軍匪之名稱約千餘人經駐撫陸軍第七旅五十八團々長率隊迎戰鏖戰一日兩夜匪人大敗遠逃計斃十餘名傷十餘名奪獲槍械駐匪甚多云(健)

### 洮昂路將動工

由洮南至昂昂溪一千餘里山嶺重隔風沙蔽日往來商旅極感不便故有洮昂鐵路之建議然經費困難迄難實現刻與此次省署所開路政會議已經通過此案定於五月一日即行動工云(健)

### 邊業銀行內容

邊業銀行原設天津爲曹氏之私本營業自被奉天接收後設於四平街公濟平市錢號舊址業已收拾輝煌悅目然據其中人員所云該銀行內容尚空一時不易開辦必俟張上將軍設法援助始能交易云(健)

### 中俄會議添委 調查俄國人員

中俄正式會議不久即將正式開會關於調查俄國內容情形極爲重要經王正廷督辦前在濱江設立調查所毫無成績茲又特委顧文華爲中俄交涉委員以便就近報告一切云(健)

### 國大學生見習

北京國立大學礦務科學生二十名爲見習鑛務於五日上午六時四十分由車到奉搭午刻車赴撫順擬在撫順考查後即赴本溪湖鞍山始能歸奉云

### 取引復活不易

奉天交保證總會提倡恢復以來已數月嗣因總會長張志良往北京列席商務會長故延擱至今刻下張會已由京回奉一般人士大有喜望不意張會長又被舉爲全國商務會長故交易保證之提倡更無動機云(健)

### 市政擬修馬路

奉天市政原有八大幹路修築馬路僅有五路而未築馬路者如小東關小北關小南關每當陰雨之際泥淖極深不堪行走車馬苦之刻下市政公所計議妥協(健)

### 瀋陽知事被斥

瀋陽縣知事張翹漢刻因辦理清賦積壓數月不與公決經于某公民在省長公署呈控王省長大爲震怒下令迅與解決毋得藐視法紀致干咎云(健)

### 洮南知事易人

洮南縣知事趙譽貴因濫用職權被人告發經當局查明於五日免職遺缺委劉鳳鳴氏任之

### 輯安更換區長

輯安縣區村制第一區長呈請辭職劉知事還送縣士紳劉慶葆入省口試已經王岷源省長許可乃於三日劉氏回縣見知事聲明正式視事云(健)

### 西安區長易委

西安縣第一區區長鄧育廷業已任期滿限遺席經張知事保薦吳某係日本明治大學畢業者入省呈試已經王岷源許可刻已回縣視事云(健)

### 張宗昌派人來奉 請示軍事机宜

魯蘇皖剿匪總司令張宗昌刻已升任山東軍務督辦早誌各報遺席經執政府發表以姜朝六接充行將交代一切赴蘇奉軍進退頻仍疲於奔命刻下徐州一帶之奉軍駐防令副官李相山代表來奉向張上將軍報告一切且求指示機宜云(健)

### 參院議員回京

參議院議員本爲政治上之一種成收點綴品平日利用軍閥政客之暗潮若翟逐得施其掀波逐浪之能力上次參院議員邵仲康等來奉多日曾誌本報刻聞參院議員吳子實於五日上午又復來奉至內外人殊難洞悉也(健)

### 吉林顧問過奉

吉林軍務督辦公署顧問樂家驥劉奉張輔臣督辦之命往錦州辦理某項公務並理張輔臣督辦錦州之私事事務劉氏已於四日搭車南下路過奉天新一般舊相知者皆往接洽云(健)

### 吉林秘書來奉

吉林軍務督辦張輔臣因某項公務命其軍務督辦公署秘書史光書氏代表赴京接洽一切曾誌本報刻聞史秘書完竣於五日下午乘京奉車由天津來奉並將轉道北上覆命云(健)

### 海關監督去奉

山海關監督蘇毓芳刻已另委遺席以孟昭漢接充刻聞二人於四日下午六時同向上峯告辭連袂去山海關一則辦理交代一則接任履新云(健)

### 何參謀回奉覆命 報告駐軍情形

張雨亭上將軍因欲調查天津一帶奉軍駐防情形乃派鎮威軍署參謀處何鳳廷氏代表赴京津一帶從事調查俾明真像茲聞唐氏已調查完畢於四日下午由天津回奉覆命云(健)

### 河南要人來奉

奉天自戰勝直隸以來各省趨炎附勢者無不爲是首瞻惟命之從一般代表紛紛前來接洽大有山陰道上應接不暇之勢茲聞河南財政廳長楊內又於四日下午六鐘乘京奉車來奉下榻於茂林省館此來何事容訪再誌(健)

### 唐局長去天津 辦理一切交代

京奉鐵路局長唐梓華因站長發生賄案擔任失察極爲上峰所不滿意業經辭職他就已誌前報刻聞唐局長已於四日回津專爲辦理交代云(健)

### 哈交行長滯奉

前教育廳長謝演蒼江蘇武進縣人業已轉任爲濱江交通銀行々長茲經辦理某項公務謝氏於四日來奉一般故舊多往周旋一時不能返哈云(健)

### 段之清已回奉

奉天煙酒公賣局々長段芝清月前赴京爲其令兄段芝貴發喪迄今月餘假期將滿段氏乃於四日晚乘京奉車回奉向張上將軍銷假回局視事云(健)

### 駐營二團開拔

新編東北陸軍第一補充旅第二團駐防於營口已經二年刻聞李紹白旅長決將該團調往黑山縣駐防已於四日下命準備開拔手續云(健)

### 張團長換防地

新編東北陸軍第十六師騎兵第十三團團長張廷璧刻經十六師長于深徵調往扶餘駐防以資鎮懾地面綏靖人心云(健)

### 團長連袂去奉

新編東北陸軍第八十八團々長陳仕新與第三十九團々長王蔭棠因要公於一日來奉向當軸報告駐軍情事茲已辦理完竣二人乃於四日連袂去奉陳去新民王去天津云(健)

### 錦西知事返任

新任錦西縣知事劉恩熙因有要公非親自來奉不可乃於月之一日躬來省垣向省長接洽一切茲已公畢於四日晚向當道告辭搭車返錦云(健)

### 張上將軍賀 日星銀婚贈禮

月之十日爲東鄰皇帝皇后行婚典禮之日張上將軍爲致賀意特派航空處周培炳氏爲代表携帶賀禮數事於五日下午三山安奉路急行東渡張氏所備禮物爲中國緞子二十匹熊皮二張及金絲猿皮等

### 瀋陽車轍

▲葉恭綽(交通總長)五日去北京
▲徐朔(交通部鐵路警察局長)五日去京
▲廣志(京奉路警務處長)五日去天津
▲常蔭槐(軍警執法處長)五日去天津
▲宋九齡(廿旅旅長)五日去廊坊
▲蘇錫麟(鎮威上將軍公署顧問)五日去天津
▲劉茂松(陝西代表)五日去天津
▲龔玉現(參議院議員)五日由京來奉
▲朱繼先(三十九旅旅長)五日由興城來奉
▲陳金鏞(鎮威上將軍公署顧問)五日由京來奉
▲伊繼武(直隸第八區煙酒事務局長)五日來奉
▲謝天錫(上海總商會々董)五日來奉
▲傅立魚(大連中華青年會長)五日去連
▲謝天錫(上海煤業會長)六日來奉
▲裴春生(鎮威軍第十二師長)六日去綏中
▲齊恩銘(鎮威軍第十師長)六日去秦皇島

### 營口

### 旅長靈柩過營

新升東北陸軍第四旅々長李奎武現在前衛防所因病作古其靈柩近由該旅副官傳吉六軍需官王申鳳軍醫官杜介臣連長郭秀峯護兵三十餘名於月之四號晚由京奉車護送來營翌晨轉運牛莊原籍安葬云(成)

### 巡官隊長互調

營口警察廳第一分隊長蔣士修前由警廳拘留所巡長升充斯職任差數月服務尚稱謹慎現經李廳長將蔣分隊長與河北巡官高永純互相對調蔣高二氏奉令已於月之六號分別交替到差視事云(成)

### 漁業稽查易人

本埠漁業商船保護局諸輔孫撰軒係彰前局長之夾帶人員今彰氏既已去職孫諸輔亦隨之辭職另謀他就所遺一缺現經新任白局長另委蘇潤甫接充幷將諸輔名稱取銷改稱稽查長蓋因諸輔名稱與事實不符故仍恢復舊名云(成)

### 消防隊演習救火術

本埠警察廳消防隊自添設救火汽車以來對於撲救火事異常敏捷頗爲一般人所稱讚現該隊於月之四號午後在東海關附近演習救火術幷撮影以留紀念云(成)

### 韓生准入華校

本縣教育公所前奉省垣教育廳令准韓民入我國學校就學本有教育無類之意以示普及教育該所姜所長奉令後當即分令各局學校一體遵照云(成)

### 吉林

### 于師長來吉訊

東北陸軍騎兵第十六師師長于險舟現該師編制就緒正擬來省報告距日前督辦曾拍去萬急火電調來省軍事會議刻于師長屛擋一切日內即行來省云(林)

### 金州

### 假戳登記起訴

閻家樓會東關外屯高家甸子住戶高長合有草正房十間菜園一處果樹一欄因正用不足遂將草房菜園果樹等處經該屯杜顯令介紹於大正十二年夏歷十二月廿八日均賣於邑內住戶王天增永遠爲業當將三處議價共小洋一千八百元正即日交清距自賣之後王某屢至本會土地登記處過冊奈逼歷年餘未曾登記蓋因王某一毛不拔復背地大吹法螺云吾已立有買契雖不登記亦滿不在乎嗣聞有房產土地久不登記者每百元格外加賦稅三元王某平素視一錢如命聞加稅有如許之多寧捨命亦不捨錢擬邀同高長令至土地登記處過冊適縣某因事遠出將戳記帶在身邊日久未回而王某一時情急多方寅緣杜縣令乘高某不在家由城內北街公正刻戳舖私刻高長合名戳一具持至土地登記處擅行過冊登記惟查新登記之名戳不符以前契約書之名戳無奈又向土地登記人爲懇情逐將以前之契約書廢棄另換新契約書另蓋印新刻之假名戳以資前後相符(彼時高某家人已知王某過冊登記特派高某次子乳名連小子至派所登記處據稱該父不在家登記不承認云云)噫王某有如此狡詐之手續杜某竟敢與書記等通同作弊可惡之甚按法律私刻假戳印蓋官冊罪不容輕聞高某大不滿意惟恐日後官府查覺有隱匿不報之罪又因王某在官府倚敢持彼之假戳以蒙官作弊安知不再持假戳將吾他有未賣之產業再行登記以爲已有乎聞不日將行起訴云(斌)

### 安東

### 萬國儲蓄會 經理組織會章

安東本埠崇建街設立萬國儲蓄會經理王排舟創辦儲蓄會資之科末能擴充具備於四月之間辭職有他指日高陞該本天總萬國儲蓄會委任羅君耀忱組織會章才學宏富體質溫柔對於往來儲金之士咸以善言悅色而爲之該埠內有餘金之士速往該會中儲蓄以圖漁利每月中有時獎一次該得之二萬數千也(湘)

元而矣雖不得之按月有利息有六元之儲得獎一萬數千元十二元二萬數千元而矣該有此良機請諸君命仰之矣(顯)

### 鳳城

### 警區巡長更換

警察八區一等巡長張福宸因久假不歸在外逗遛巡事經秦區官報知所長當即撤差所遺缺以白書麟接充聞白氏係京師憲兵教練處畢業人極老誠歷充警差多年定能勝其任矣(湘)

### 所長下鄉查學

教育公所所々長于錫三君係南鎮人氏日前會禀縣長于轉五君祇請假查學業已允准於日昨月之三號乘車赴高麗門由彼下車徑赴三六區以及黃土坎等處此爲注重學務大約總得十餘日後許能遄返矣(湘)

### 軍士擊匪負傷

東北陸軍第十一師輜重連於日昨(即二十五日)夜半時在縣北弟兄山處襲擊匪窟被匪在暗處用槍將該連兵士耿某頭部擊傷子彈由眼角打入由耳後透出傷勢甚重現已擡至草河口站內醫治並聞將匪人擊傷二名並打下大槍一枝如該隊之勇猛認眞又何愁匪勢之不殲滅也(湘)

## 山東新聞

### 濟南

### 鄭督與魯軍官最後會議 明知中立無良好結果 良心上對不住吳巡帥

濟南函云自易督令發表後魯當局曾疊次會議茲聞日前各軍官又至孫師長私邸請鄭督辦到彼作最後之會議各軍官要求於五師隨行外旅悉數同行鄭云皖省痛苦決不能容許多軍隊我已決定不幹電請中央陳皖督各軍官云督辦自旅長而師長而督辦迄于今日已有飯吃可以不幹我等依然故我仍無飯吃且各軍積欠軍餉皆至數月在督辦就事時原謂發清欠餉今飢軍無餉並不能踐前言鄭云我未能如數發餉實在對不起各師旅的兵士各軍官齊聲云對不起各兵士實在不錯今督辦必不幹則我等可以同督辦一塊犧牲不過到此中立我等同督辦同此患難凡督辦命令無不服從但以大家吃飯問題督辦今日命令我等又不能服從了鄭云我令爲督辦原受吳巡帥特達之知前此中立問良心實對不起吳巡帥然所以然者原爲顧全地方我亦知中立之後必無良好結果惟以地方爲重己身爲輕故迫而爲此諸君此時仍當以地方爲念云云嗣後軍官提出條件請鄭向張樹元磋商(一)發清各軍欠餉(二)第五師全部中央二旅四十七旅三旅山東第七旅(三)旅長均係皖人一律隨督辦赴安徽共患難鄭當即答應回署與張氏磋商張聞此等條件當報告執政務使各軍隨鄭卸平安到皖接任云云又訊鄭督辦督署早已遷出督署開因赴京在即遂於二日由津浦路加掛一節車輛派弁護兵副官二人護送故於日領得餉銀五萬元攜帶回防督局先行赴津云又胡翌儒所都之第七旅刻已決計跟隨鄭督辦赴皖魯之第七旅軍隊已限令一律於十日內集中平原預備下令動員云

### 兩年來華北 運動成績比較

濟南通信華北運動會今年之十二屆會議除有幾項成績超過成將及從前記錄外十之八九均爲退步茲特將去年成績記錄比較今年所得之結果並錄於次

普通組 一百米去年十一秒·五分之二本年十一·五分之四 二百米去年二十三秒·五分之三 本年廿五·五分之二四百米 去年五四秒五分之三 本年五九·五分之三八百米 去年二分·六五分之四本年二分·二千五百米去年四分·四十二 本年四·四八五分之三五千米去年十八分·十六本年十八·二十四八百米接力 去年一分·四一本年一·十二五分之四千六百米接力去年三分·五三本年三·五五五分之四百十米高欄 去年十七秒·二分之一 本年十八·五分之一二百米低欄 去年廿七秒·五分之三本年廿八·五分之三跳高 去年一米·六七本年一·七一四跳遠去年六米·二七本年六·四三三級跳遠去年十二米·四三本年十二·五十九撐竿跳高 去年三米·〇五本年三·二十鐵球去年十二米·七八本年十二·七五鐵餅去年三十一米·六二本年三十·七十標槍去年四十四米·二九本年四十二·一四五四去年二一·八本年二〇四三十項去年四三·六七本年三七七·

中學組 一百米去年十一秒·五分之三 本年十二·五分之一二百米 去年廿四秒·五分之三 本年廿四·五分之四四百米 去年五十七秒·五分之一本年一分八百米去年二分一六 本年二·二一五分之一千五百米 去年四分·四三五分之四本年四·五二八百米接力去年一分·四一五分之三 本年一·四一五分之二千六百米接力 去年三分·五二 本年四·五分之四百十米高欄去年十七秒·五分之一本年十七·二百米低欄 去年廿八·五分之一本年廿八·跳高去年一米·六二二分之一本年一·六五跳遠 去年六米·一四本年六·五〇二級跳遠去年十二米·二四本年十二·二〇撐竿跳高去年三米·一五去年三·一五本年三·二〇鐵球去年十一米·四五鐵餅 去年廿九米·八四本年二十·四三標槍去年四十米·三七本年三九·一六

### 財廳長更換訊

濟南函云張效坤督魯命發表後各政客均以爲各廳道有活動之機會均竭力進行然財政廳長一席關係重要自爲張氏所注意聞張氏決由魯人中保薦與金融界素洽者二三人請中央挑選簡命云

### 煙台

### 掖縣同鄉 預備歡迎張督

煙台函云張效坤督魯令發表後掖縣未接任前來煙聞本埠掖縣同鄉會已接到張氏此項電報刻正籌備一切以備屆日大事歡迎云

(今日通信過多以下轉入第五面)


### 本社啓事

本報各分社若以現大洋以外錢鈔滙款於本社時按照左開之行市可也

▲今日之行市▼

大洋對金票 一·二九五
大洋對鈔票 一·〇二
大洋對小洋 一·二九
大洋對奉票 二·二三

五月八日 經理部啓

廣告

### 慶雲堂啓事

啓者鄙五世家傳二種良藥該多年婦女經脈不調不生育者子宮不正鄙齊能醫治不管自幼爲妓者未邪歸正求其生育頗有經驗恐未週知特此聲明

三番通六丁目二番地 七道溝 老會局 唐子孟氏謹啓

### 至急招募分社啓事

茲有下開三地分社騰出之遺缺倘有欲接辦者即請速來本社面議或通函酌分社章程函索即寄

哈爾濱 齊齊哈爾 西豐縣

滿洲報社經理部啓

### 緊要聲明

敬啓者茲經奉天警察官憲向敝分社質問言東邊門外有下等社會張玉山者素操暗娼生涯掛有本報分社字樣等情敝分社聞之不勝詫異並不識張爲何許人及調查明確始知有素以煙土爲業之金維周于松山二人在外假本報名義招搖撞騙無所不爲張玉山之分社即金某所委者刻下張已被警察偵緝隊逮捕搜出煙土煙具及供認窩藏賊匪等情似此流氓行爲均與本分社毫無關係特此緊急聲明

本報奉天分社謹啓

### 四洮鐵路工程局廣告

本局呈奉批准標購車軸油冬候二號貳萬公斤車軸油中候四萬公斤毛絲屑四千公斤茲定於月十五日在四平街本局當衆開標如願承辦者須先期來局閱看章程及規範書並隨帶投標押款大洋壹千元至材料課領取標單可也特此廣告

### 感謝活人妙手

鄙人居本城大西關獅子胡同內人胡氏廿四歲於四月係頭生臨產數日不產偏請穩婆均束手於月之初五日由劉副官處舅氏李春廷介紹請到同善達生學校女教員張惟一先生診察始悉骨盤右斜徑第一度縮短骨部產道狹小所致先用注射法無效後施手術經兩晝夜始產一男生時兒無氣息復用蘇生療法醫之母子始得完全無恙蠷張先生妙手活我妻子兩人無以爲報謹登報端以鳴謝忱

蕭慶春謹具

### 拐藏府照印紙聲明作廢

啓者查本府去年冬間派委于海門等來奉辦理折租嗣因本府另派專員辦理清丈對於折租事曾經諭令停辦在案但該于海門經手之佃戶對於折租進款亦未交清距該于海門對於本府發交之空白印紙多張不但抗不交回幷且拐藏他處更風聞該于海門仍假本府名義在外招搖撞騙等情除由本府一面函請行政所出示禁止一面函查違法證據函請司法衙門拿辦外所有于海門手存之空白府照印紙一概作爲無效恐未週知特此登報聲明

和碩肅親王府啓

### 三十里堡家畜市場 特別廣告

敬啓者本組合爲地方發展便利商民起見特在三十里堡驛新市街東方空地設立家畜市場專蒐集各處牲畜以便買賣規定舊歷每月七日廿一日兩次開市每次五日爲期望各方諸君有希望買賣牲畜生屆期光臨是爲至幸

普蘭店畜產組合
三十里堡家畜市場謹啓


### 吉長鐵路行車時刻

下行

| | 五次客車(上午) | 三次客車(下午) | 一次客車(下午) |
|---|---|---|---|
| 頭道溝開 | 九·〇〇 | 一·一五 | 五·四〇 |
| 長春開 | 九·一二 | 二·〇三 | 五·五〇 |
| 興隆山開 | 九·三〇 | 二·二〇 | 六·〇九 |
| 下九台開 | 一〇·二七 | 三·二九 | 七·一六 |
| 營城子開 | 一〇·五一 | 三·四二 | 七·二九 |
| 土門嶺開 | 一一·一三 | 四·〇五 | 七·五三 |
| 河灣子開 | 一一·三〇 | 四·二三 | 八·〇九 |
| 樺皮廠開 | 一一·四二 | 四·三四 | 八·二一 |

上行

| | 二次客車(上午) | 四次客車(上午) | 六次客車(下午) |
|---|---|---|---|
| 吉林開 | 八·〇〇 | 一二·五〇 | 四·四〇 |
| 九站開 | 八·一二 | 一·〇一 | 五·〇〇 |
| 孤店子開 | 八·三六 | 一·二六 | 五·一八 |
| 城子開 | 九·四八 | 一·二〇 | 六·一三 |
| 下九台開 | 一〇·〇三 | 一·四〇 | 六·二四 |
| 飲馬河開 | 一〇·一七 | 二·〇七 | 六·四七 |
| 龍家堡開 | 一〇·三三 | 二·二三 | 七·一三 |
| 卡倫開 | 一〇·四八 | 二·三六 | 七·二六 |

### 鄭通鐵路行車時刻

下行車

| | 第五次 上午 | 第七次 下午 |
|---|---|---|
| 鄭家屯開 | 一〇·〇〇 | 四·〇〇 |
| 白市開 | 一〇·一六 | 四·一五 |
| 大罕開 | 下午 一二·〇〇 | 下午 六·〇〇 |
| 大罕到 | 一二·二三 | 六·二六 |
| 大林開 | 一二·二八 | 六·三八 |
| 大林到 | 一·〇八 | 七·一六 |
| 錢家店開 | 一·一三 | 七·二一 |

上行車

| | 第八次 上午 | 第六次 下午 |
|---|---|---|
| 遼開 | 九·五五 | 四·〇〇 |
| [illegible] | 一〇·一六 | 四·二六 |
| 大罕開 | 下午 一二·〇三 | 下午 六·〇三 |
| 門達到 | 一二·三三 | 六·二五 |
| 門達開 | 一二·四四 | 六·四〇 |
| 歐里開 | 一·〇六 | 七·〇三 |
| 白市開 | 一·二七 | 七·二三 |

## 平民教育消息

煙台函云烟埠平民學校此期學生前日已將千字課第二冊課畢舉行第二月考昨日各校新授第二冊並將各校教授之車馬費由各視學員分別發給云

## 現銀出口抽籤

煙台函云總商會因限出口現銀每日只准裝運拾箱（計兩萬兩）一時未能裝出者不免嘖有煩言因特規定抽籤法嗣後在定額十家之外無論報運者有若干家均須統盤到商會抽籤裝運但仍以十家為限云

## 商會周濟被火災黎

烟台函云南台子蘆窩棚失火已誌本報茲悉商會昨將所存籌賑協會之欵提出若干於午前十鐘派人前往放賑查該處災民計有男女老幼共一百五十七名每名發給賑欵大錢三千聞共需賑欵大錢四百七十一千云

## 瑣聞

### △局長不受餽禮▽

（奉天）商埠警查十間房管界居留民會消防隊日人廣瀨夫作男家被搶之事已誌前報茲該廣瀨氏以此事發生時徐嶽東局長及官長警認眞辦理不遺餘力於數小時內即將贓匪等完全捕獲若非手腕敏捷曷可臻此心中殊深感激昨以金票二十元送作謝儀徐分局長答以保護民間生命財產乃應有之責任當未發生之前實在疎於檢點殊深抱歉既發生之後努力捕匪更應盡之職何謝可有當着其將金票帶回云々（軒）

### △日站搜土續聞▽

（海城）本站振東公司前代客人李某製對青山梨四包搜出煙土兩包等情已誌前報後　客人仍有大布三件亦經該公司代轉此處此案即犯該客人在站急追公司將此布起回不裝日人視其形迹可疑是以當未能令其起出即對布件啓開驗視而每件仍有煙土二包三件之內又搜出煙土六包復送交警務署核辦該客人可謂倒霉矣云（青）

### △翠紅復操舊業▽

（海城）平康里榮陞書寓搭住妓女翠紅年芳双十容體豐富於去年春與牛莊某客兩下情洽願訂於身之約而該客遂以鉅金而藏之金屋未至一載因被太婆虐待之故又於前日轉操舊業仍搭住該所聞素有舊好者仍前往捧場云（青）

### △發現無名屍體▽

（公主嶺）本埠附屬地毛子瑩於上月三十號發現無名屍身年約三十餘歲身穿藍布衣裳未悉何處人氏及某姓名驗其身部並無傷痕惟頭顱中心有數寸餘之大釘子現已通中國交涉局追究水落石出如何情形俟訪再誌（吉）

### △慈心捨放買女▽

（撫順）本埠日華書館二所主人陳貴有買女一名翠鵬二八籍居北京原係孀婦於五年前被人誘至案埠淪落於陳貴手中操神女生涯該妓原有親生子一老母一近來終日思念幾乎成疾無奈向陳某懇請回里省親以消愁腸陳某惻隱心發慷慨允許非但身價不要並將其臨時用物衣服等類盡數送給另外又送贈川資洋二百元於前日親身送至奉天車站着該妓回里如陳某雖係樂娼而心慈如是眞堪嘉也（明）

### △藥房開幕誌盛▽

（撫順）本埠中和大街鴻慈施醫院院長脇坂賢敎氏為該院經費艱難有各大慈善家按月捐助仍係不足故脇坂氏另外籌集資本金二萬元在鴻慈院舊址開設大東藥房聘請欒儒軒氏為經理人專運東西洋各種藥品醫療器械衛生材料化粧品類各種電燈暖瓶洋酒等一概批發於前日開幕假福興樓設宴待客各界往賀者八十餘人午前十時齊至福興樓首由欒君演說致謝來賓並敘大東藥房設立之意旨畢即開宴暢飲十二時宴畢賓主同撮一影以留紀念云（明）

### △妓女甘居下賤▽

（吉林）省城商埠怡春里二等妓館實元班妓女雅亭保定產也貌僅中姿數年前許與同付某姓子為婚自過門後即招狂蜂浪蝶接踵其門於某携拐至大連度日不意該女惡習不改而又不得已令其操神女生涯後有某軍官（姑隱其名）用二千金與其贖藏於金屋而該妓舊病復發惡習難改于是在實元班仍操舊業其所有之客人均係蝦兵蟹將接踵其門上等之客均行裹足該妓已從良三次再想脫離苦海惟恐不易若該妓女可謂甘居下賤也

### △暗娼醋海生波▽

（旅順）市池上町暗娼龜田王明魁者山東人也假自已長女香年十六歲次女猜年十三歲操暗娼生涯一般狂蜂浪蝶飛舞花間者大有人在彼所應酬之客分為三等頭等客人泥瓦匠也二等客人竊徒賭棍也三等客人撿破爛咔嘰鬼也於昨日正星期之日竊徒賭棍覓在彼處飲酒尋歡三等之客均集一處大有錢大賺錢二之勢觸動嫖客之怒醋海翻波萬丈打得落花流水頭破血出分為三黨彼強我勝各不負屈後覺毆至善通寺派出所彼警官將三黨各嚴行斥責了結只於暗娼之取締尚在調查之中矣（東）

## 新潮

### 談戀愛問題（八）

（方石）

社交公開的唯一使命是在增進異性間的友誼可是求偶式的社交公開簡直不過是一種獸性衝動的表現而今日男女間的社交公開共意義不過如此這是何等可悲啊！紀爾曼夫人記「現在所謂社交男人可以隨意所見的可喜的女郎不拘多少、女子所以傾心於一切翩翩少年是預備將來擇一個夫婿這種社交不但毫無友誼之可言而現在男女的交際亦惟有這一個」記者是絕端贊成社交公開的這想要極力提倡公開的但是像以上求偶式的社交我不敢贊成亦不敢提倡或者有人問我啦說現在的社交還敢提倡麼？我敢說得極力的提倡因甚呢？元來社會不是男子一方面成的亦不是女子一方面成的男女共作才能成社會否則不是偏僻的社會麼我們既然承認女子有人格就得同立在水平面上同立在水平上可以沒有交際麼？・男女共同為社會造利益幸福可能說是損德敗性麼女子得了解男性男人可以了解女性不像在早那樣的神秘可以社交不公開麼？・但社交公開無論是男女皆得守正當之規律甚麼是社交公開眞正之規律呢？

1男女社交為自然而有意義的一件事決不可因男無女友或者女無男友第三者介紹於其間

2當以誠正而懇切的情誼做知己的要素絕不可視社交為求婚的媒介

3社交言語決不輕佻行為尤要光明正大

4異性間有勸善規過之責任以期鼓勵精神

5異性間當以人格相待遏絕不可存男女之觀念於腦中如有天地之隔以上這五條處實地社交者萬々不可須過致招不良之結果但是我所贊成提倡社交的手續第一就是男女同學第二就是婦女解放

### △蠻不講理乃爾▽

（旅順）川端町王化南者山東招遠人也夫婦度日囊中稍有積蓄年前曾設立酒局營業開幕未屆一年往々與僱夥因細故即爭吵不休惹惱公恐成各辭職罷工別圖他事王某見人人抱怨於生意前途之希望亦難調暢遂即收莊歇業將所住之房租與三寶居飲食店居住彙將所餘零星物件亦售與三寶居言明價洋二十四元三角九分當交小洋拾五元下欠之欵言至五月節付清雙方承認詎意王某雖鬚眉男子無巾幗婦人亦不如也貪狠成性變不講理竟彼之婦乃女界中之折白也受其欺騙者不知凡幾從中唆挑其夫覓於昨日立逼三寶居將所欠之欵急速交出否則原物撞回三寶居執事周某言先由汝已承認至五月節付清今何逼迫追討王某見無理辯論惱羞成怒手持該飲食店切面大刀欲劈周某幸觀者多人將王某之刀奪下勸解雙方各罷干戈越一夜之間王某又至該飲食店盡將座客逐出所售之物盡撞回自已家中周某無奈至善通寺派出所控告王某之蠻橫警官大怒即將王某傳到訊問據由王某不但不承認罪惡反強辭奪理高聲喧嘩警官見蠻橫已極不得已斥責飽以老拳兼以手毆其頰王某始認罪將原物撞回如王某者之蠻橫無理之極矣（東）

### △酒後無德可惡▽

（旅順）管內趙家溝屯民趙光勳者乃青年惡少品行不端借酒生枝恒多醜態於昨又覲彼在德興酒樓已喝得如醉似癡未知何人觸動其怒竟大罵而特罵該酒樓執事于某之祖宗親娘等語後聞因于某與彼是表兄弟見彼酒後無理略為訓勸彼反大罵不休如趙某者誠青年不良之準標也（東）

### △驚飛野合鴛鴦▽

（金州）日昨有三里庄子園丁王榮錫者據云本月二號午後六時在北關外土門子附近樹林茂密處瞥見一半在弱冠之男女二人攜腕而出窺其形跡令人不無疑竇而王某尾隨其後竊窺該男女瞻前顧後倉惶之狀惟恐有人識破眞情有不得了之勢揣厥情弊有無野合事尚未得其眞相但須與抵城底幾至民務處街內飄然逝去云噫值此社交公開之時代有男必須有女各有應盡一巳之職責方是男女自由的平權若鏟除女子拘墟之陋習恣意放浪于形骸之外每見諸會場及行樂之劇場各有婦女爭麗鬪妍竭群結黨招搖過市眉飛色舞廉恥喪盡有敗壞門庭此不知凡幾更有一等不屑齒之男女不問門第之高低一味寅緣苟亂結成乾親從此引為淫盜之媒者又不知凡幾諺云三姑六婆不容入于宅院眞可謂杜漸之一大堤防也況吾邑巳達千七百餘戶之多其中良莠不齊姸媸不等惟望該父兄等宜加積極之懷防可也（斌）

### △棄私兒案解決▽

（金州）關于小孤山台鹽廠屯于得新之三女乳名換子拋棄私兒一案已誌昨報然究竟是否流產外間不得而知（蓋現無尸具之明徵）故警察司法主任再三審訊該女供云確實小產警察既無憑證可以檢查又無滯留之必要是以本日（即五號）暫先釋放該女已回籍云（斌）

### △黃酒行將漲價▽

（金州）近來糧行日漸低落惟元米該酒之原因每斗二元漲至四元五角左右溯客秋每斗價在二元八九角之際各酒業亦不過僅可利獲蠅頭今番米價如此之增高若不及早維持恐酒業前途料難經久故該組合長于延堂氏為維持酒業臨時起見現正在開會討議具體辦法將黃酒每斤小洋由四分提至五分說不日核實赴官署稟明存案云（斌）

### △染業共立組合▽

（金州）本邑各染業家非特良莠不齊信用亦屬不眞蓋因慕利之心不一各懷一巳之私見不顧統一之大局或密通大宗染布家暗行減價經久無利復參假色久而火之互相無繫信用一敗塗地以致染業前途無蒸々日上之日矣各染行因鑑及此現擬定日內開會議同立組合公同選舉正副組合長評議員等以資蟬聯共圖前途之發達聞西街成順永染房執事張惠臣氏邀同各染業執事等正在舉辦進行之際後何再誌（斌）

### △運來大宗燒酒▽

（金州）北大街專理眞正遼陽燒酒莊利恒長執事盧子大氏信用卓著于燒酒營業頗加積極之愼重所以發售之燒酒純用遼陽運輸于內地已誌前報按內地各商所售之燒酒然論地道與否輒暗中加水之多數再參入酒精希圖以金錢利巳不顧酒精有轉別之火毒貽害人臨及臟腑大受傷之處各界人等有鑒及此現因該號運來大宗眞正元漿之燒酒而一般之零售批發接踵而至者大有往來如織云（斌）

### △可謂無疾而終▽

（鳳城）南大街大石橋南路東有商號萬福湧執事人聶十萬者素行身體強壯而不過有點梁山之癖毫無一病於陰曆月之九日聶某清晨起來櫃上人位稀少遂即帮同開板既畢回室洗臉偶而咳嗽一聲忽而倒地昏迷嗣經家小呼喚良久不甦入事以此長逝似此人之死何以急速眞可亦奇矣（湘）

### △鹽店勤職堪嘉▽

（安東）北井子設立合作鹽莊執事柏忠閣品格端方為鹽店事務頗有心得自接辦以來每日親身檢查招待各商斤和睦為本店同上指下無不感情入皆言王君督辦委人有量不久發達白某維持之力也（顯）

### △不守錢莊規則▽

（安東）興隆街義合興錢莊執事劉鳴山自開幕以來甚是漸盛伊某揚揚得意晝夜不理正業無所不為確實吸鴉片販賣所禁之要物為目的以圖漁利所得既宏富劉某品格不端每日一般無職之徒任意揮霍金貴如土拍瑪章台實在可惡若伊果中若無施酬然能肆虎之行該中日警署速取締矣（顯）

### △雨降糧價跌落▽

（安東）本埠入春以來天氣漸旱無雨如油沛降田秧枯糧價日增無減耕種農人皆憂之本埠包米紅糧漲至二元五六於四月中旬突降雨後糧價漸平穩農人喜悅非常皆曰正逢好時田苗得好之兆也（顯）


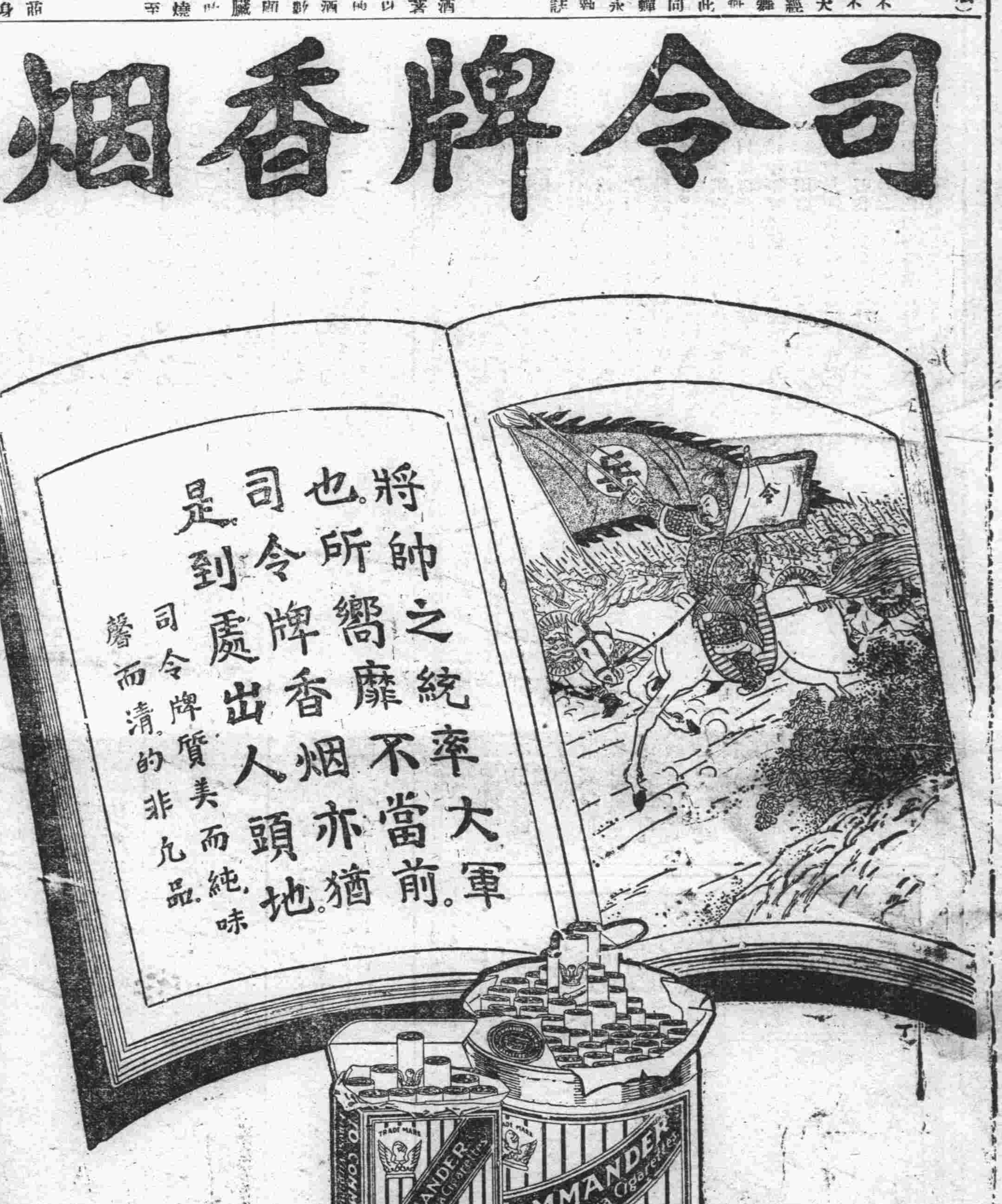

路線刻 車 … 線刻 …

# 消閒世界

## 小說

歷史小說 五代殘唐傳（無雙） 九十一

第三回 瓜代入朝賊臣作亂 桃夭載詠烈女于歸

出離店房，直向閩清縣而去，行了兩日，這日來至閩清縣，到在縣衙，遞上名片，專等知縣出來迎接，等候多時，不見動靜，已知此事有了變故，那元方等得火起，因說道，這狗官如此怠慢，全沒一些接待上憲禮數，待我打了進去，將那狗官揪出，飽他一頓老拳，以出這口惡氣，曾觀察聽了，連忙喝止，你道這閩清縣的縣官，因何不出來迎接，原來這位縣官，姓安名道全，乃係佐雜出身，久歷官途，爲人非常狡猾，今日接到曾觀察名片，自已尋思道，聽說這觀察，已被防禦使麗助，煽惑亂兵，將他驅逐，已經棄印逃走，觀察資格，全然失掉，今日來到我這裡，必是想藉本縣兵力，再謀恢復，但聞說賊勢浩大，不易平定，況我們同係地面大員，此次起了衝突，（邊荒萬里，朝廷不得確實消息，日後如何發落，尚未可定，況聞那麗助防禦使，乃係石內侍義子，手眼通天，由此看來，此次之事曾觀察未必能佔優勝，若一朝失敗，即爲犯官，我於今收留於他難免開罪麗某，但朝廷明降，知未奉到，曾家父子，遽然前來，若驟餉以閉門羹，對於舊日上憲面子上，未免過不去，祗可暫時將他留下，日後再看風轉舵，尋思多時，勢出無奈，祇得分付道曾家父子，現在何處，可即請至客廳相會，侍役聞言，連忙答應走至前廳，向曾觀察說道，我家老爺，請觀察到客廳相會，曾觀察見縣官不親來迎接，心中大不謂然，但表面上，卻不肯露出形跡來，惟有那曾元方，實覺忍耐不住，因大聲說道，這狗官竟如此可惡，不來迎接，未免藐視我等，曾觀察聞言，忙喝道，畜生不得無禮，我等現在被難，遠道投人，縱然受人簡慢，理宜忍耐於今世事人情，大抵如此，我兒何見機之不早也，元方聽了，他父親這番言語，方不做聲，仍是忍氣一肚皮氣，勉强隨同着他父親進入客廳，落坐飲茶，待了許久方見簾籠啓處，安知縣大搖大擺走入廳來，見了曾觀察，也並未行大禮，對着三人，每人作了一揖，遂即在主位上坐下，慢々的說道，不知觀察遠來，有失迎迓祈當面恕罪，曾觀察道，不敢不敢，本觀察近爲屬員所暗算，煽惑變兵，將本觀察逐出城來

## 文苑

### 惜花（曼谷）

無計能留可奈何、鏡中人瘦鬢雙蛾、一襟紅淚鶯花老、三徑青苔風雨多、酒醉茶烟涼鬢影、夢廻香篆聚簾波、小樓深院徘徊處、柳絮如棉不耐挼

### 乙丑春感事（方還）

壓帽春陰未放陽、萬家城郭動蒼涼、鼠嚙餘粒翻空飯、蜂抱殘花鬪蜜房、山婦未雲催稅急、鄰兒失學苦兵荒、東風綵餙江南柳、何事征人不返鄉

### 悼亡並序（林化青）

內子艾瑞霞、與予結褵七載、夫婦之間、從無一言相觸、助予理家政、贊商業、擘畫井井、伉儷之情、有足多焉、詎造物不仁、竟於四月四日、攖疾以去、亡年三十一歲耳、悼惜之餘、輒綴俚語、以誌余予悲云爾

晚內人湘畹

淚眼看蒼栢、父泣女號歸得所傷心睹遺貲、鸞鸝飄泊我何堪生結七年恩、死遺百年恨、秀骨珊々尤可憶、春歸三日暮、香殞四月初、芳魂渺々竟何之嗟紅粉多情、六七載數米量鹽、以致累卿窮到死」悲黃楊厄運、三十年行商坐賈、居然使我慨無端

## 諧藪

### 說肥（水心）

我國當此國貧民窮、日見瘦削之時期、似斷不到肥之一字、然曠觀近日之現象、雖國與民之瘦如故、而政界軍界之大偉人、則肥者甚多、且伊躍之肥、其原因與從前之肥迥異、蓋從前大偉人之肥、不過以吞噬廉飲、搜括民財而今則別開生面也、茲試分析言之、有工於營謀飯盌而肥者、如善會中人既以善會等於膳食、日米其腹、而善會閑暮、又爲置身於參政院參與發同官、則參院之同於餐院、當無疑義、伊躍肥儘有侏儒飽、欲死之致、其腦滿腸肥爲何如乎、禮云膚革充盈、人之肥也、善會有焉、有以食言而肥者、如蘇省某督辦、始則逼軍全國、自廢其督、而旋甫拍出、即正式就督辦職、按諸左氏傳謂郭重之肥以食言之故、則該督之肥必矣、他若現執政府以金案辦成、得一千餘萬之借款、擬留以歎三分之一爲政費、則必肥一陣可知、惟是致有此肥之原因、完竟安在、去歲曹氏政府、曾費盡九牛二虎之力、此案未能辦到、未獲其肥、而現執府竟獲之何也非以現政府號合肥、而合肥獲此肥乎、果爾、則此番之金案辦成有由然矣

## 考註

### 象棋考（中）

更據小說、周武帝象經、有以日月星辰之象、意在以兵機孤虛衝破寓於局間、決非今之象戲、車馬之類也、若今之象戲、芸夫牧豎、俄傾可解、豈煩文人之注百寮之講哉）可知明代之象棋與今制已同、然與今象棋同制、而見於書籍者、唐其噶矢、胡應麟筆叢之莊嶽委譚中云、北周武帝有象經二十卷、楊用修疑非今之象戲、謂其卷數太甚、然今金鵬譜等、往々有數十卷者、何足異也、第其序載於御覽者、絕不與今同、而唐以後、殊無可考、惟玄怪錄岑順一事可據、戲錄之、寶應元年汝南岑順夢一人被甲報曰、奉象將軍傳語、與天那賊交戰順明燭以觀、夜半後、東壁鼠穴化爲城門、有兩軍列陣相對、部伍既定、天馬斜飛、度三止、上將橫行擊四方、輜車直入無迴翔六甲次第不乖行、於是鼓之、軍與砲石亂下云云、後家人覺其顏色慘悴、因發掘東壁忽得古塚、有象戲局、車馬具焉、按此或以文士寓談、然唐人象戲之製、內類此以考（馬斜、三路、卒橫行一路）與今制正同、獨車進不迴則有類今之卒、恐其他不盡合也又不問有象云云、此牛僧孺玄怪錄之象戲、顯爲今象棋之前身也

（看雲樓主）

### 十三紅之一封書（草）

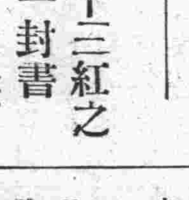

十三紅、姑蘇產也、或又謂其原籍係維揚、來連樹艷於第六洞天已逾年矣、其貌雖不甚美、然肌膚膩滑、不異凝脂、性質玲瓏、尤伺人意、能使人忽怒忽喜、故有時雖侮客、而客卒不厭惡之、又善歌、除皮黃外、能唱南曲開一歌之、人以爲忽嘗異味矣、紅來連時某君即挑識之、過從無虛夕後以他故絕跡、紅數致函道眷戀之意、茲得其一錄之如左、伊誰捉刀不可知、然紅之鍾情某君可見矣

月卿哥愛鑒、不晤塵談有日矣、邇維起居適意爲頌、日昨妹因泰華樓侑酒之便、思由電話一傾情素、少慰相思之苦、詎料兄不我諒、不俟言終遽而中止、豈有不愜於妹耶、憶吾二人自結識以來、妹之對兄已終身靡他、此言可矢天日、豈知因此之故、遂遭僞母之妒、橫加阻止、不容相親、使吾二人咫尺天涯、此恨何窮、曲不在妹、諒爲吾兄所深諒、妹因兄之故、已備受摧挫、但不因此而生怨、則兄又何必以此而怨妹、得勿使人心冷耶、回家之夜、思前想後幾痛不欲生、汩妹嘗聞之天定勝人、人定亦可勝天、烝問雖不能作鶼々之比翼、但世事萬變、安知不天公見憐、再作斷釵之復合則苦盡甘來、其樂當更勝一籌矣、即使天妒良緣、鏡難再圓、則來生亦當趨侍左右、也況人之相知、貴相知心、如能作精神上之結合、則何必求肉體上之情慾、但未悉吾兄以爲然否、前在途中曾覩芳顏見已清減、幾許不勝悵惘、伺祈保重貴軀、萬勿以薄命人爲念、使妹轉獲罪戾也、昨聞吾兄在十號已有新好想當勝妹多多、賀賀但慎勿流連忘返、自戕尊體、是爲切盼、妹之爲此言、並非酸素作用著旣、妹不能爲兄節、亦何能責兄以妹貞、惟未在泰華樓之言、信憶之否紙短情長、不盡欲言、聊佈腹心諸惟佇愛、鑑候覆音、順請大安

妹十三紅百拜

## 模稜語

### 悶（梅生）

老子曰、其政悶々、其民純々、悶之中有無限難言者焉

紅娘謂張生曰、君不宜病死、而宜悶死、狡哉女孩兒之言也

近日曹三爺語人云、恐吳子玉悶死、亦云巧矣

## 無線電

五十六號金順、偕一客在浪速町購物、二人並肩行、其速特甚伊腿部本極發達、洵一號走家也

一號鳳春肌膚豐潔、有人以楊玉環喻之、然伊風流蘊藉、非放誕如阿環者可比也、中山族人獨憐愛之、姑終不貳、無怪其然

鳳春手工又最佳、昨見手製一表套、精緻無比

勾欄中人每喜與老進客結小姊妹一號蓮寶喜寶近亦有此舉、蓮寶昨見其把兄時、連呼「大哥」倍極親熱　今世風日下、朝兄弟而暮寇仇者、比々皆是、乘車戴笠之風、或將見於枇杷門巷歟

一號蓮鳳、昨苦覓運動會入場券不得、頗似不歡

十七號愛蓮素娥愛菊、有人尊以大姑娘二姑娘三姑娘而不名

（西崗電）（老懋）

城裏東門外三等雅玉年雙十、專由最佳、該莊主爲倚重、聞於前日調歷日站海興里一所搭住云

四所蘭亭與某客兩情相洽、不知何故、而該客忽然不去、蘭亭終日縣念不已（海城色迷投）


# 東三省官銀號廣告

本銀號資本總額奉大洋貳千萬圓東省重要地點及京津申魯各地均設有分號及通滙機關專辦滙兌押滙抵押放欵貼現放欵保證放欵以及收受定期活期各種存欵并設有倉庫以備堆存押欵貨物利息匯水無不允辦事手續異常敏捷凡蒙惠顧無任歡迎

茲將總分號營業要目列載於後

（甲）滙兌　本大洋滙兌券免費油滙地點　奉天、東豐、通遼、通化、興京、綏中、柳河、寬甸、洮南、彰武、新立屯、新民、法庫、興成、范家屯、北鎮、盤山、西安、海龍、本溪、台安、鳳城、錦西、西豐、海城、臨江、輝南、岫岩、遼陽、黑山、錦縣、義縣、莊河、八面城、家店、桓仁、昌圖、遼中、復縣、撫順、吉林、長春、延吉、哈爾濱道外、哈爾濱道裏、双城、寧安、下九台、黑龍江、呼蘭、望奎、佳黎、留守營、黃縣、龍口、臨春、上列地點、係票鈔信滙概免收費至於電滙手續不同匯水電費臨時酌定　免費滙款彙收公濟平市錢號銅元票如交他行發行之滙券每百元加收滙水壹元

本大洋滙兌券照牌價作滙上海規元地點　奉天、營口、吉林、長春、哈爾濱、北京、天津

本哈爾濱現大洋券免費通滙地點　奉天、吉林、長春、哈爾濱道裡、哈爾濱道外、延吉、琿春、佳木斯、寧安、雙城、龍黑江、黑化、呼蘭　本哈爾濱現大洋券並得在上列各處滙兌京津申及濟南青島烟台銀洋款項其滙水行市臨時酌定

（乙）押滙　辦理押滙各地點　奉天、營口、開原驛、錦縣、安東、鐵嶺、四平街、海城、遼陽、新民、遼源、通遼、公主嶺、范家屯、大連、吉林、下九台、長春、哈爾濱道裏、哈爾濱道外、黑河、天津、上海

（丙）各種放欵　總分各號均可商作放款

（丁）各種存款　收受定存活存各地點、奉天、營口、開原驛、公主嶺、四平街、鐵嶺、新民、海城、遼陽、遼源、通遼、錦縣、安東、范家屯、吉林、長春、延吉、哈爾濱道外、哈爾濱道裏、黑龍江、黑河、海拉爾、安達站、望奎、綏化

（戊）倉庫　設有倉庫、各地點、奉天、營口、公主嶺、海城、長春、哈爾濱

# 朝鮮銀行

本店　朝鮮京城南大門通　振替貯金口座京城三三三番

總裁　野中清

資本金　八千萬圓
拂込濟資本金　五千萬圓
積立金　壹千百五十八萬圓

務理預金、貸出、割引、海外諸爲替、地金銀賣買其他一般銀行業務並於朝鮮東三省及亞港取扱日本銀行代理店事務

（支店出張所）（日本）東京、大阪、神戶、下關（朝鮮）釜山、大邱、仁川、平壤、鎮南浦、元山、群山、木浦、清津、會寧（滿洲）大連、旅順、營口、遼陽、奉天、奉天大新市街、鐵嶺、開原、四平街、鄭家屯、長春、吉林、安東縣、龍井村、哈爾濱、傅家甸（內地）上海、青島、天津、濟南（露領）浦潮斯德（亞港）（米國）紐約（倫敦）（巴里）其他內外樞要地皆有滙兌取引所之

# 正隆銀行

大連市大山通十一番地
電話代表番號七一一一番
振替貯金口座 大連二二〇番

資本金　貳千萬圓
諸積立金　二百四十三萬五千圓
頭取　安田善四郎
相談役　安田善次郎
△定期存欵利子（一個年）七分二厘

本銀行於日本內地朝鮮南北滿洲中國內地有二千餘之滙兌處
本銀行爲關東州地方發現金事務辦理外國滙兌事務
本銀行與臺灣銀行特約辦理大連市金庫事務辦理處

支店所在地　營口、奉天、旅順、長春、開原、天津
出張所所在地　撫順、鄭家屯、四平街、青島
派出所所在地　公主嶺、哈爾濱　大連市小崗子電話五三〇〇番　同市沙河口（電話沙河口一五番）奉天城西關

# 橫濱正金銀行

大連支店
代表電話長三一六一番
宿直專用電話六〇一五番
海關稅取扱所電話四七六二番

（本店）橫濱
資本金　壹億圓
積立金　八千五十萬圓

支店　中國　日本　歐美　南洋　東俄

東京、大阪、神戶、長崎、下關、名古屋、倫敦、里昂、紐約、舊金山、夏突爾、羅府、布哇、悉德尼、新嘉坡、孟買、斯馬德拉、紐爾東達、閩貢、香港、上海、青島、濟南、天津、北京、牛莊、漢堡、西貢、漢口、奉天、海參威、巴達比雅、開原、長春、哈爾濱、馬尼拉、具諾斯愛列斯、斯拉巴雅、遼嘉尼羅、廣東、三寶壟、

# 滿洲銀行

大連市伊勢町二十一番地
電話四一二一番
振替貯金大連三三〇番

資本金二千萬圓
辦理一般銀行業務及大連市金庫事務

（各支店）大連山縣通支店　普蘭店支店　大連小崗子支店　皮子窩支店　大連沙河口支店　瓦房店支店　金州支店　奉天支店　小西關支店　撫順支店　本溪湖支店　安東支店　鞍山支店　東興隆街支店　鐵嶺支店　公主嶺支店　長春支店　吉林支店　新義州支店　安

除以上所列外日本朝鮮東三省各樞要地均有通滙處

# 中國銀行

大連支店

營業　關於銀行一切事務

營業時間　上午九時至十二時　下午十二時至三時

電話四三八五番四七九五番

# 大連取引所信託株式會社

大連山縣通二二四番地（大連取引所內）
代表番號電話七一二一番

資本金　千五百萬圓
拂込濟資本金　六百萬圓

專務取締役社長　原田光次郎
取締役兼支配人　小澤新之助

# 因服第威德補腎丸而得妻室受孕

上述數語摘自病愈者之謝函。乃乏嗣夫婦之佳音也。何以第威德補腎丸能奏此奇效。其理易明。生殖器軟弱常始於腎虧，腎虧則全身均受其累。腦力思索力滯鈍。心神不安。生殖器無能。發育不足。第威德補腎丸已歷各醫士之經驗並證明能恢復腎部健全。並能全體康强。諸讀下列江西南城縣王邦瀚君來函。其函云鄙人結婚過早事務紛繁致精神疲倦。百藥無效。余依法服旋觀親李君贈余第威德補腎丸一打。余依法服用。未及半月飯量增加。精神倍昔。至二閱月所患盡愈。且內人覺即受孕。此實第威德補腎丸之所賜也云云

凡病服第威德補腎丸而得受孕者非祗此一人。凡病者以及已婚夫婦見此函當覺希望無限。恐君見此函後仍未能絕無疑慮。未能確信第威德補腎丸果爲閣下多年所需之品。故作下述之供獻

●特別贈品

請將下方贈券填妥寄下。附以郵票一角。則當給以三十二頁之美術小書一本。書內更載有證函及有用常識。並此人所述藥丸之樣盒一份。試從彼所言試用此丸。再觀此試驗之結果。蓋敝公司深信君試用此丸後。君定必熱心讚同。整瓶藥丸各上等藥房均有出售。預料此種藥樣品索者定衆。故索從早。幸勿交臂失之

價目　大瓶現大洋二元七角半　半打十五元
　　　小　　　　一元五角　　半打八元

東三省獨家經理　營口英商源來盛洋行

撫本綫車發着（五月一日改）（北行）

8.00 11.00
8.20 10.0[illegible]
8.16 11.2[illegible]
8.52 10.2[illegible]
8.17 11.2[illegible]
8.54 [illegible]
8.41 12.0[illegible]
9.35 11.5[illegible]
9.08 12.[illegible]
10.16 11.4[illegible]
9.13 12.5[illegible]
10.21 11.5[illegible]
9.34 1.2[illegible]
10.51 12.[illegible]
10.03 2.0[illegible]
11.38 1.1[illegible]
10.00 2.1[illegible]
11.45 1.2[illegible]
11.24 4.0[illegible]
1.31 3.[illegible]
11.29 4.0[illegible]
1.36 3.[illegible]
11.57 4.[illegible]
2.19 3.[illegible]
12.21 5.[illegible]
2.55 4.[illegible]
12.28 5.[illegible]
3.05 4.[illegible]
1.23 6.[illegible]
4.26 6.[illegible]
4.40 6.[illegible]
1.39 7.[illegible]
4.48 7.[illegible]
1.40 7.[illegible]
4.50 6.[illegible]
2.04 4.5[illegible]
5.27 7.[illegible]
2.10 8.[illegible]
5.35 7.[illegible]
2.55 9.2[illegible]
6.45 8.3[illegible]
2.59 9.[illegible]
6.46 8.3[illegible]
3.07 9.3[illegible]
6.57 8.4[illegible]
3.08 9.4[illegible]
7.03 8.5[illegible]
3.17 9.5[illegible]
7.15 9.[illegible]
3.20 10.2[illegible]
7.35 9.3[illegible]
1.38 7.3[illegible]
6.00 7.46
1.50 8.[illegible]
1.59 8.12
2.00 8.1[illegible]
2.08 8.2[illegible]
2.09 8.2[illegible]
2.53 9.3[illegible]
2.59 9.[illegible]
3.24 10.[illegible]
3.25 1[illegible]
4.31 13.[illegible]
4.40 13.[illegible]
5.08 1.[illegible]
5.31 2.[illegible]
5.39 2.[illegible]
6.57 3.[illegible]
7.03 4.[illegible]
7.28 4.[illegible]
7.49 5.[illegible]
7.54 [illegible]
8.21 6.[illegible]
8.46 [illegible]
8.47 7.[illegible]
9.00 [illegible]
（南行）

大連新聞

## 本年必須另選之大連 公議會長及董事

民政署竟代記憶足見關心
本年之改選尤屬令人注目

大連市愛宕町、大連華商公議會之董事、以及正副會長之任期、均將滿了、故大連民政署地方課地方係、於月之七日特召該公議會書記劉樹棠君前往該署、由地方係篠田係員、代理藤井課長通示該公議會之董事任期至六月十三日、正副會長之任期至六月廿九日均行滿了、於茲滿期之前該公議會宜急行着手通知一般會員、當在六月十三日以前、以公正之投選法選舉董事或有置常任董事之必要時、再投選常任董事後、更在六月廿九日會長任期滿了之前後、實行選舉會長、以照事實云

即投票方法、總民政署、亦有相當之主持、對於選舉票、宜印刷只投選一人之樣式爲宜、故本年該公議會之選舉、或依照民署之意見進行亦未可知云

但大連華商公議會對於此項會長及董事之改選事宜、大連民政署當事者甚是注意、故在大連公議會猶未能報告前即提前通示之、大連公議會本年之選舉、當然依照官署之意見、倘有選出不適當之人或有與民署之意相違時、當然無認可之希望、更如新任大連民政署長田中千吉氏以及同時就任之天野庶務藤井地方兩課長、均係精明有爲人、對華商機關之宜徹底監督使其會務完善、爲行向上進展者乃當然之事、故此次大連華商公議會長之改選大有令人注目之處、如目下該公議會之會員及在任期之董事等、均對於此次之人選有甚多之議論焉

## 傳立魚氏公畢返連

大連中華青年會會長傅立魚氏、因事赴奉天開原兩處、已經數日但因中華第四次運動會開會在即故氏已於七日早車返連、出席於當日各團體關於運動會之聯席會議云

## 殺叔奪財案 已判處死刑

劫殺叔父之普蘭店管內長山寺會之時肇時一案、最日結審之際、彼曾請刑於竹田檢察官、謂「多與金錢請速執行死刑是爲至盼」云而對此案件六日午後一時半在大連地方法院第一號法庭、由唯有裁判長宣告死刑判決該被告於一月廿二日即舊歷正月之際、懷中並無一文、自普蘭店歸里、途中將同行之叔父萬邦慘殺、强奪其懷中百圓之事也、彼受死刑宣告後、倘呈勉强微笑之顏色、而以目徧覷滿庭、誠一壯丈夫也後由看守引退而閉廷矣

## 餞送轉任軍官

關東廳廣瀨內務久保警務兩局長反各課長等、爲此次轉任之白石前要塞司令官及石川前衛戍病院長小野重砲大隊長河內前法務部長鬼木少佐等、因相處日久、頗感惜別之念、共議於六日午后在於官官邸開催午餐會、以誌送別之意云

## 關東州會制施行 已在向主管省協議中

關東廳地方課長小川事務官、於四月三十日親赴東京、爲此次關東廳對於州內會制執行之勅令公布事件、向主務省協議之中、然會制實際之執行、由民政長官之通牒、以暫定的準則、運用會政因並不基於勅令徵稅、及官有財產之整理、頗感不便、故待勅令會制發布、如日本內地市町村之自治制度、只保留議決權耳、依關東州人民進行程度進行而後與之以此最後權力、蓋由民政署代諮問機關、以謀人民之幸福、並期確立植民政策、因擬得該參事官之諒解、正日夜奔走、盡力圖謀實現云

## 警署施行臨時種痘 防止天然痘蔓延

日程地點及時間之分配

目下大連全市流行之痘瘡、其後竭力講求防遏策、亦無効驗、愈行蔓延猖獗已極、不唯大連署管內、最近各處發生六十六名患斯症者、既死亡者亦有四名、防疫官吏、日夜奔走、已成心疲力竭之狀態、萬一放任遺如何之慘事亦不可知、故大連署施行定期種痘、及臨時種痘、昨今已施行三度、以圖病源斷絕、將來於十一日復再次施行臨時種痘、其日程及地點、十一、十二之兩日在大廣場、松林兩小學校及大連署之三個地方十三十四之兩日間、在春日常盤及大連署、十五十六之兩日間、在滿鐵日之出俱樂部永樂茶園日本橋小學校土佐町公學堂朝日小學校、時間每日自午前九時至午后五時云

## 局長視察警務

久保警務局長豫定八日赴連視察警察所管事務、即日歸旅、十日夜間赴公主嶺對交代部隊陳述送辭、並視察長春、其外一二警察事務、於十五日歸旅云

## 日賀陽宮恒憲王抵旅順

受當局歡迎研究戰跡

賀陽宮垣憲王殿下以陸軍大學學生資格同馬淵少將以下名及學生五十八名昨日(七日)午前三十六分抵旅順入貴賓室受長官代理軍司令官代理示長市會議長等之伺候、參拜白玉山、午前在偕行社旅順港之演說、午後於望台附近、關於東北正面戰鬭之研究午後六時卅分在將校集會所出席軍司令官之陸大生招宴、八日午前赴二〇三高地、研究同地附近戰鬭狀況、午後參觀博物館戰利記念品、午後六時卅分臨席軍司令官之招待宴九日中參觀金州南山戰跡即赴遼陽云(旅順電話)

## 民署將取消 香爐礁之屯長

以各區長任之

大連市西山會管內香爐礁屯近來新當選之屯長朱萬慶者、自已以有各種關係、及依大連民政署之意見、已決辭屯長之當選、大連民政署當局、以朱萬慶即堅不承認、亦無強制其承諾之必要、且該香爐礁、向來有五區長之設置地方事宜、由該長等辦理、該屯屯長之有無皆可、且朱萬慶之辭退、內有若干之隱情、故大連民政署地方課之意見、雖未公布、但綜合各方面之意、已似決定取消香爐礁屯長之設置、將來能否另選他人、實爲不可推測者云

## 福紡殺人事件

判處懲役五年

大連市外周水子會周家屯、滿洲福島紡績株式會社社員田中定次郎之殺人事件公判、自六日午後二時、於大連地方法院、第一號法庭由唯有裁判長川畑小田兩陪席判官及三谷檢察官會合開庭審問、認是日有第一中學百名五年生參觀者、誠稀之事也、該被告於三月廿日、在該會社、以已解僱之苦力王某、同彼之友人喧嘩爭論之際、見友人被王某、以焯瓦毆打、頗感危險、遂持短刀、刺入王腹!即時身死之事件、檢察官對此求刑以七年懲役、然裁判長以懲役五年、而判決矣

## 取締變裝遊行

大連神社祭、日近一日、然無賴之徒利用社祭時機、或二三名或三四名成爲一團、以變裝步行巡迴遊廓市內飯食店索取祝儀、如其祝儀少時、則云吝慳、此等變裝者、誠有擾亂人民之現象、故大連飲食店組合夙已呈請嘆願於大連署、促其取締、該署亦以此行爲有害良俗、有擾公安、實行取締、望一般人民各自注意切勿違反可也

## 在大連博同時實施 華人教育展覽會

廣羅關東州內公普學成績品
並於當時演有益之電影

大連奬學會以本年秋季、大連之勸業博覽會當收容華人子弟之各學校、實有至如何程度之展覽、可以博得一般華人有子弟者參觀藉以奬勵華人之教育。現該奬學會已發起定於月之十六日(星期)六召集該奬學會幹部及大連管內公學堂及各普通堂長於市內伏見臺公學堂開會協議、施行學事、(成績)展覽會之進行手續及其他一切事項、在大連民政署學務係奬學會幹部正向各公普學堂通知中、在十六日開會當時協議事項大致如左

設展覽會場於伏見台公學堂內、廣羅各大連管內公學堂普通學堂及管內各公普學堂之學術上之成績當時展覽、以爲一般遠道來連觀光者、參觀該學術展覽也、可以暫大連教育界之一斑、更可借之奬勵鼓舞華人之教育實爲有益之舉也

且該奬學會以徒展覽學術之成績無何等之意味、或不足引人、故議於當時特別在伏公講堂內、奏演於教育上極有益之電光影以助興如斯則當時必有一番之盛狀云

經濟欄

## 純爲生產工業之 油房業革命時期

宜嚴行除去投機之經營法

舉天下之經濟情況無論工商均特異常蕭條大連之油房工業於本年春季稍呈活勢無如爲大豊原料較爲減少關係竟行大提其市奔騰無已並爲製出豆餅日本國內需要益薄油房營業更爲陷入沉淪境地以此推移而或油市況亦極不良由此以觀原料既貴製品又衆一無餘利可而油房之營業困着情形誠乃出乎吾人意料之外夫當油房作業之繁榮季節即於三四五月之交雖行委靡尙被見活及至越月則每製豆餅一片當有十金以上之損失礙停油房自必日多現在日本方面之油房如日清製油亦將停碾最近一日間之豆餅生產數不過在七八萬片內外之普即已有如斯不振之結果自然的實行減班者當能在三分之一依去油房聯合會之所申請者照行然此之減班問題而豆餅與日本國內之米價至有關係更而由食糧問題言之則油房工業非獨爲大連之占有物沿線各地亦均有油房工場特如哈爾濱油房與大連成一敵國至大連油房實行減班而反被北地油房利用於此則所得効果當必輕微矣今由此諸種事情上考究之本年之減班問題當必實行然而無餘利可值則各油房停業之短縮作業時間實亦爲自然調節之方法更言現在油房所以益陷於窮境者究查原因種々不一而其經營方法實多爲根本之錯誤今欲矯正此錯誤就中頗感不易者則大部分爲華人方面之所經營者而其主要之弊害舉凡油房均係沒頭專向投機如原料之買付製品之販賣亦均沉於投機偶獲餘利自以其所見而奉爲主覺以此誠非爲確立生產工業之油房所可營利之基礎也據大當業者「謂現在油房如只始終無利可圖之現狀推移之際爲廢減別無良方然勿論即國家之經濟政策亦每有錯誤之點又如滿鐵側之施設亦有失宜之處然各所有油房均於不眞確之營利中依其投機而爲偶有一部油房獲利頗多他之油埠奉作相率投機之心益盛偶然適中而投機心熱因亦更深諸如此爲非徒爲益爲害反深也」所述誠爲至言如原料大豆爲華商之投機所飄彼聲之意機可以自信爲可隨意使之昂落豆餅豆油如此例如豆油之輸去歐洲而其賣買者不論大連與海參威買時主要之供給者爲中國商人又如船腹之契約辦理商人均行爭訂契約此即係一種投機之思想於貨主方面所受之脅威頗大而其卸貨地之商人有少數與通信機關相聯絡精密調查一切即知產地之事情同時乃與各代理家相約乘產地側之弱點而爲之下落其市蓋油房營業者乃純爲生產工業以投機的爲獲利之基礎而今日之所以失敗者此實爲其一大原因欲圖更新如現在之油房工業宜脫去其投機中心之經營法樹立以純眞生產之基礎經營油房之者此實根本方針已逢革命時期總須即時努力云

## 錢糧商情

特產市場之情況、日來時爲變化、六日後場之高粱行情形上提其市、七日開場、爲一齊下落蓋爲由東低廉、天津方面客商作觀望之結果也

▲大豆爲銀價低落關係、稍爲提高豆餅亦爲實需者少、頗形保穩其市、未致下落、豆油之行情、人氣爲之離散、極呈平凡之勢、市况情形、仍爲閑散云

▲所到之特產、極形區區、大豆到之十五車、豆餅到二十五車高粱到四十五車、錢鈔市場依然形勢混沌、銀票稍提、上海之標金固穩、金票亦爲柔疑其市云

## 麻袋需要激減 原產地甚呈軟勢

大連市麻袋市況頃來爲需要減退之所致行情特爲衰弱纖筋近期物一條五十四五錢一般人心咸感於前途有將益爲低落之勢更爲印度之原產地行情亦爲漸呈軟勢之關係人氣更爲柔疑目下存貨僅有百四五十萬袋減少六十袋以上之狀態既經如此況而本年之需要期巳將經過假使滿洲市況今後雖能稍爲反撥而於當地之市無甚刺戟云

## 海參威設立 取引所內容

自去年開放海參威港改爲自由港問題興起以來東三省特別區行政長官以同地爲輸出穀物之地計畫創設中俄聯合之取引所乃爲詢詢哈爾濱中華商務會諮詢一切然商務會爲此事關於滿洲特產事業之將來對該提案甚表贊成前後會同數回乃同烏鐵長官提出建議書目下專俟回答然該取引所之設置內容俄人側之具體案如左

一、本取引之設立爲海參威乃係極東之重要輸出港灣且於亞細亞佔有優越之地步爲確保此地位並計以滿洲產物之輸出發展爲目的須爲鞏固中俄間之商業連絡

二、取引所存在之期間定以二十年依中國股份組織會社之範圍而設立股東則以蘇俄人及中華人分擔穀物生產業者不得擔任股東

三、股資本分配舉股金總額中中華人十分之七蘇俄人十分之三

四、資本基本金定以墨西哥貨百萬弗取引所有四分之一基本金時即行着手開業

五、取引所設立之當初所徵收之課金及股定爲特別金

六、取引所於穀物以外貨幣有價證券一切之資本一切之商品之賣買委託仲介業倉庫建物之貸下依他人之依囑得營商品之發送受理及保險等事

七、取引所特點於海參威之官憲登錄之而海參威之官憲與以下列之特典

甲、低減租稅及關稅

乙、到海參威之委任者代理人及取引所關係者得於取引所內之家屋住宿爲此於出入海參威凡關於取引所事只要提出證明書不要其他特別許可

丙、鐵道倉庫及港內倉庫無料供與取引所

八、海參威官憲許築取引所家屋用制與以中央之土地

九、取引所得能締結(一)三日乃至五日(二)五日乃至百十一日及(三)三個月之短期契約

十、取引所於商業界及其他方面有相當之信用爲取引者爲有益之事業家有取引所會員之介紹時以提出訊問書爲條件得能參加取引所事業

十一、取引所會員有選舉委員長委員及其他重要役員之權利

## 製油原料昂騰

滿洲產製油原料合品最近均特大形反騰現在大連船運行市(日本圓換算每百斤)與前月同期之行市相比較列表如左

| 品名 | 目下行市 | 前月同期 | 比較騰貴 |
|---|---|---|---|
| 蘇子 | 三、八〇 | 三、一〇 | 七〇 |
| 大麻子(新民屯) | 二、七〇 | 二、六〇 | 一、一〇 |
| 同(鄭家屯) | 三、四〇 | 一〇、九〇 | 一、(五 |
| 小麻子 | 七、三〇 | 六、五〇 | 八〇 |
| 胡麻(奉天) | 七、七〇 | 六、七〇 | 一、〇〇 |
| 同(八面城) | 七、四〇 | 六、四〇 | 一、〇〇 |

依此表列觀之各品均爲昂騰七分乃至一成一分蓋爲沿線及大連之存貨逐日減少而前途之供給力亦特極其稀薄一面洋錢之行市比較看高一方日本國內市況爲買氣旺盛則其行市亦有急爲昂騰之勢商況交易頗爲閑散近三日間大連埠頭存貨數表列如左

| 品名 | 數量 |
|---|---|
| 蘇子 | 一、三九〇噸 |
| 大麻子 | 八七一噸 |
| 小麻子 | 一、七〇二噸 |

## 特產行市(七日)

銀建(早市)

▲大豆

| | | | | |
|---|---|---|---|---|
| 五月限 | 六〇二〇 | 六〇五〇 | 六〇二〇 | 六〇五〇 |
| 六月限 | 五九八〇 | 六〇〇〇 | 五九八〇 | 六〇〇〇 |
| 七月限 | 五九七〇 | 五九九〇 | 五九七〇 | 五九九〇 |
| 八月限 | 五九六〇 | 五九七〇 | 五九六〇 | 五九六〇 |
| 所成數 | 百十八車 | | | |

▲豆餅

| | | | | |
|---|---|---|---|---|
| 五月限 | 一八三〇 | 一八三五 | 一八三〇 | 一八三五 |
| 六月限 | 一八四〇 | 一八四〇 | 一八四〇 | 一八四〇 |
| 七月限 | 一八五五 | 一八五五 | 一八五五 | 一八五五 |
| 所成數 | 三萬三千片 | | | |

▲豆油

| | | | | |
|---|---|---|---|---|
| 五月限 | 一七六〇 | 一七六〇 | 一七六〇 | 一七六〇 |
| 六月限 | 一七六五 | 一七六五 | 一七〇五 | 一七六〇 |
| 七月限 | 一七六〇 | 一七六〇 | 一七六〇 | 一七六五 |
| 八月限 | 一七六五 | 一七六五 | 一七六五 | 一七六〇 |
| 所成數 | 八千箱 | | | |

▲高粱

| | | | | |
|---|---|---|---|---|
| 五月限 | 三八〇〇 | 三八〇〇 | 三七八〇 | 三七八〇 |
| 六月限 | 三八二〇 | 三八二〇 | 三七八〇 | 三七八〇 |
| 七月限 | 三七六〇 | 三七八〇 | 三七六〇 | 三七七〇 |
| 所成數 | 四十五車 | | | |

銀建(晚市)

▲大豆

| | | | | |
|---|---|---|---|---|
| 五月末 | 六〇五〇 | 六〇五〇 | 六〇三〇 | 六〇三〇 |
| 六月末 | 六〇〇〇 | 六〇〇〇 | 五九九〇 | 五九九〇 |
| 七月末 | 六〇〇〇 | 六〇〇〇 | 五九八〇 | 五九九〇 |
| 八月末 | 五九六〇 | — | — | — |
| 所成數 | 五十一車 | | | |

▲豆餅

| | | | | |
|---|---|---|---|---|
| 五月限 | 一八三五 | 一八三五 | 一八三〇 | 一八三〇 |
| 五月末 | 一八四〇 | — | — | — |
| 六月限 | 一八五五 | — | — | — |
| 所成數 | 二萬二千片 | | | |

▲豆油

| | | | | |
|---|---|---|---|---|
| 五月限 | 一七六〇 | — | — | — |
| 五月末 | 一七六〇 | — | — | — |
| 所成數 | 二千箱 | | | |

▲高粱

| | | | | |
|---|---|---|---|---|
| 五月末 | 三七九〇 | — | — | — |
| 七月末 | 三七九〇 | — | — | — |
| 所成數 | 三車 | | | |

## 錢鈔行市(早市)

先物

十三日 開行 一二六八〇 最高 一二七三〇 最低 一二六六五 散行 一二七〇五
所成數 百一萬元
廿七日 開行 一二六六五 開行 一二七二〇 散行 一二六五〇 散行 一二六九〇
所成數 百二十九萬元
銀換金 百二十六圓八十五錢
銀換小洋 百二十六圓五十錢
金換小洋 九十九圓七十錢
十三日 開行 一二七〇五 最高 一二七一〇 最低 一二六四〇 散行 一二六四〇
所成數 七十二萬圓
廿七日 開行 一二六九五 最高 一二六九五 最低 一二六二〇 散行 一二六二五
所成數 百二萬圓
銀對金 百二十六圓八十錢
銀對小洋 百二十六圓八十錢
金對小洋 九十九圓九十五錢

## 北滿行市

四平街取引所(三八斤洋錢建)

| | |
|---|---|
| ▲大豆 五月十五日限 | 四、二九、五〇 |
| 七月十五日限 | 四、四四、〇〇 |
| ▲高粱 六月十五日限 | 二、一六、〇〇 |

公主嶺取引所(三八斤洋錢建)

| | |
|---|---|
| ▲大豆 六月十五日限 | 四、一〇、〇〇 |
| 七月十五日限 | 四、一一、五〇 |
| ▲高粱 五月十五日限 | 二、五九、〇〇 |
| 六月十五日限 | 二、八九、〇〇 |
| 七月十五日限 | 二、七五、〇〇 |

開原取引所(三八斤洋錢建)

| | |
|---|---|
| ▲大豆 七月十五日限 | 三、三七、〇〇 |
| 七月十五日限 | 三、四二、〇〇 |
| ▲高粱 五月十五日限 | 二、二五、七五 |
| 七月十五日限 | 二、三五、七五 |


## 欲用物美價廉貨者之好機會

敬啓者敝行總代理鴻恩公司之華藍服房之事已經登載多日諒早蒙各界紳商垂閱勿用再贅矣敝行新近卸到英國最著名工廠特製純粹駱駝毛調帶大小寸碼一概俱全價格額外從廉如蒙垂顧無任歡迎再又卸進美國(AAA)印普通牌及地球牌者阿斗飲斯會社製造最優等鋼鋸條多種機械用圓鋸條帶鋸條圓鋸等々人工用五尺大鋸鋸條伐木用快馬鋸自四尺至六尺者皆有現品該工廠爲擴張銷路起見大行減價最低價目甚至有比較由美國新訂定品減省至五成以上者惟望代銷售家切勿失此良好機會也

美商鴻恩公司東三省總代理處
鴻德洋行駱駝毛調帶分銷處
機械工具材料輸入商 仁裕洋行 閻壽軒鞠躬
大連市吉野町一丁目十八番地
長電話六千四百七十八番

## 華文打字機

▲▲一分鐘可以打五十個字▼▼
▲▲一架機器能代三名書記▼▼

業已訂售本總署之北京重要處行

交通部 一百架
郵政司 六十架
司法部 三十架
教育部 五十架
交通銀行 十架
中國銀行 十架

前開不過其一例另外各處衙門公司銀行商家業已訂購者尤多

(說明書來函即送)

上開最可證明本機器之實用的利器矣、凡百議論、不如實在證據、一架、以資實驗、請急速訂購以增進辦公能速力

日本製造打字機公司大連分行
大連市山縣通 電話長四七一番

## 中法大藥房啓事

啓者本藥房自民國拾年開設在登州府街西大藥房內寓發明幾種丸散膏丹幸蒙代理之家極力提倡滯通遜塞不足主顧歡迎敝人有鑑於此因敏捷起見以稱諸君賜顧歡迎民國拾二年分設大連浪速町華昌內寓所創辦幾種以列於左各處均有代理之家恐未週知特此聲明

除痰補肺聖藥 專治勞力咳嗽痰喘氣虛無論遠近多年無不奏效
哈勒氏淋濁丸 主治五淋白濁陰莖腫痛急救
止痛無敵水 治痔疾霍亂吐瀉抽痧汗紅白痢疾神效
神效平腦丸 主治各種腦症偏正虛實立止
萬應痢疾丸 主治紅白痢疾滯瀉積食腹痛
小凌雲牙粉 清口齒固

## 感謝名醫

鄙人素患痔疾兼染煙癮痛苦異常屢經中外醫師治療未得見効依然困苦今蒙議樂大連醫院外科醫師侯全成先生身所患染之病俱已霍然消去恢復元狀健壯勝於昔時舉家欣慰侯醫士素抱博愛主義醫術精優醫德可頌自畢業於台灣醫學專門學校後奉職於紅十字會醫院客夏就滿鐵醫院外科之聘由台灣轉任自到院視事以來每對中外人士無不格外慇懃診察該院長尾見博士知人善任前途必有一番發展矣鄙人因感激之餘無以酬報特於報端鳴謝

住址本溪縣福盛和
財東張貫之敬具

## 營業廣告

啓者本號開業有年荷蒙各界歡迎現下天暖地開有修盖房屋用磚瓦石灰洋灰砂子水龍管子建築材料一概俱全欲有購者來電急速送到不悞主顧　再者本號前接收聚昌盛舖墊一宗大小藍櫃代玻璃貨架條机八仙桌子紅罇子一概俱全減價一半出售若有購者請至本號面議恐未週知特此登報聲明

大連市三縣町一八 電話三八二一
雲記號主人謹白

# 盡美矣盡美矣

其名所稱味之素和之食物調味成美其味可謂壓玉膾與金虀蓋非其價如壁齒間能鳴瓊液可以賞味既至饌膳多用之

▲味之素無論何種飲食物混入少許其味立增滋味並且省費節時洵爲居家行旅不可須臾離之要品也

崇以小麥爲原料

## 味之素

近有售出假貨頗多賜顧請留意爲盼

到處各雜貨舖並海味店均行發售

c—07



# 郵政局長如何經驗

早知韋廉士大醫生紅色補丸之功效可早免痛苦不至多延時日徒費金錢

欲補腦筋衰殘欲使身體復原惟一方法即補血以健腦也清血補血之藥首推天下馳名補血健腦之聖藥韋廉士大醫生紅色補丸並無他藥可能駕乎其上誠爲強身健體之要素也山西新絳二等郵局局長龐聖鑅先生者近來正如以上所述者徒費年月多用金錢因藥不對症一無效驗延緩至今而始獲正路而得復其康健也其函云鄙人今任山西州絳郵局長於民國三年曾充山西榆次一郵局裏辦因郵務頗繁操勞過度身體日漸消瘦腦筋衰殘夜夢遺洩腰痛背楚屢經中西名醫診治一無效驗延緩數年毫無後承敝友余君介紹囑購韋廉士大醫生紅色補丸鄙人即購半打服之日漸稍痊後繼連服數打所患各症均皆若失今已身體如舊筋強力壯此皆韋廉士紅色補丸之功也

閣下如患血薄氣衰諸虛百損胃不消化腰背疼痛少年斲傷或患一切由血液淡薄如水及腦筋疲之無力所起諸症曷不亟爲試服是以

欲求強健復原請自今日始勿再延悞遲則危殆矣韋廉士大醫生紅色補丸凡經售西藥者均有出售或直向上海江西路六十號韋廉士醫生藥局函購每一瓶大洋一元五角每六瓶大洋八元郵力在內且此丸對于婦科尤爲神效凡女子發育之初及中年以上婦女均見奇功也

此奉送之小書對于閣下及尊夫人甚有裨益敝局印有精美衛生小書名曰體壯力强壯何可得 二曰忠告婦女小書 三曰嬰兒康強指南 有小書如欲索取請寄一明信片至上海敝藥局原班郵送各一本可也

# 羅醫士之女孩

由嬰孩自已藥片得獲治愈

江西南昌府著名醫士羅玉昆先生來函云余兩女孩長女現年八歲次女現年六歲均因自幼缺奶致得疳症近年逐日見兩女孩黃瘦更甚腹大如斗宿食不化口臭異常牙根黃黑每夜必啼哭數次雖投以治標之藥惟不便之甚且愈未旬日而病復發鄙人夫婦計窮力竭無法可施及試服嬰孩自已藥片即下蛔蟲數尾腹亦稍小頗見奇功繼續服用諸病即化烏有且目下兩女身體肥胖面色紅潤非往日

再比案鄙人之神女藥保嬰孩自已藥片原救治之藥片鄙爲家中不可不備之要藥也凡經售西藥局均有出售或郵寄郵票大洋六角至上海江西路六十號韋廉士醫生藥局原班郵奉嬰孩自已藥片一瓶可也每六瓶大洋三元郵力在內



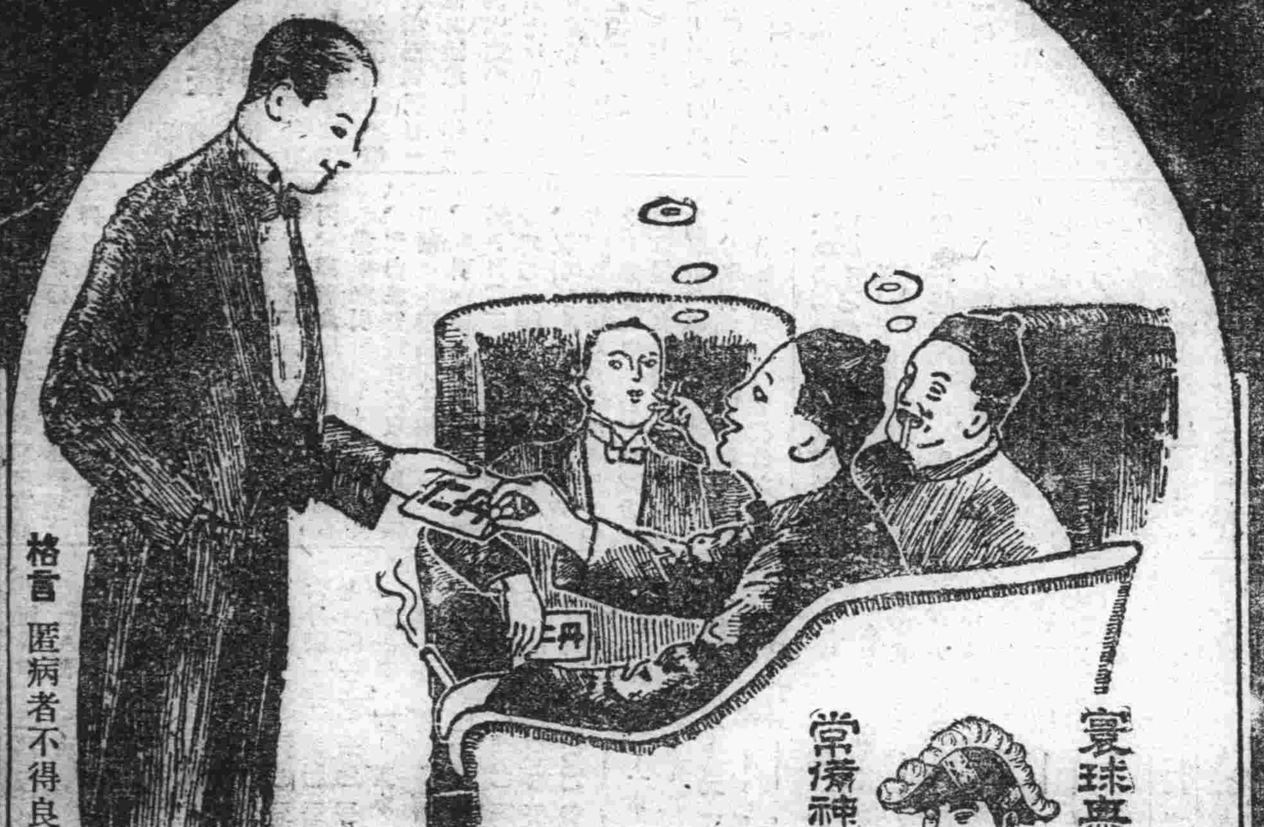

寰球無二

常備神藥

起死回生

# 仁丹

## 請試仁丹 煙味越加

雖現無病之人

辦事從務 讀書勤學 聽戲燕席 出游行旅 上船搭車 訪人請客 吃煙前後 瘟疫流行

等之時應須服用此靈效仁丹無論何人不可須臾離之常備神藥也

價目

小包五分

中包一角

大包五角

特利包五角

此包添呈獎盒

仁丹主治

癪痞吞酸 精神鬱結 食積不消 虛弱貧血 時行疫疾 虫蝕牙痛

中暑傷寒 水土不服 腹痛吐瀉 猝倒昏迷 頭痛目眩 酒醉船暈

格言 匿病者不得良醫 （第四十號）



# 來福片効力如斯

來福片發售以來爲日雖淺而所接患者因服用來福片以獲痊癒者之謝狀堆如山積謹將其一部份披錄於左

敬啓者敝人因家務紛緊以致操勞過度晝則飲食不進夜則夢寢不安延綿已經三年之久身體愈弱氣血愈衰勢不可復生遂聘中西名醫診治雖服藥百付之多而病絲毫無去反加沉重 敝人已待晏々斃命耳幸有友人告吾曰普蘭店德順大藥房代售來福片善能補血補虛補弱與陽種子 敝人在病中困苦難堪聞友之言即令僕人至普蘭店德順大藥房購買貳瓶照法服用服至半月之際則病癒有貳分飲食漸進氣血漸充身體亦轉弱爲強壯如是不但 敝人喜甚慰甚即家中老幼亦皆感來福片之大德無涯矣 敝人連服一打則病爽然若失救生命於旦夕之中能起死回生之功 吾感來福片之恩德銘刻心內而無時能忘耳今借報紙特爲鳴謝惟望世上如患斯症者請速服此藥以享延年益壽之樂福耳

敝人 復縣 陳子玉具

藥價

每瓶 大洋 二元五角

半打 大洋 十四元

一打 大洋 二十五元

經理所

奉天四平街大德生大藥房
奉天鼓樓南中西大藥房
奉天鼓樓南歐美大藥房
奉天鼓樓南永年大藥房
奉天鐘樓南歐美大藥房
安東中富街東益增遠
營口鼓樓西平記大藥房
長春北門外中西大藥房
長春北門裡興亞大藥房
遼陽什字街天鈺成
營口二道街中西大藥房
營口魚市口五洲大藥房
營口永世街興亞大藥房
營口西大廟義興成余記
吉林糧米行五洲大藥房
瓦房店新市街德記大藥房
大連市監部通華泰大藥房
大連市奥町華西大藥房
西豐子永樂街德記西棧
普蘭店平安街德順藥房
金州城裡德記藥棧
西豐子西豐街同德藥局
海城城裡華西大藥房
哈爾賓道外泰華西藥行
天津估衣街葆記公司
北京大柵欄華美大藥房
北京大柵欄老德記藥房
北京前門外中美大藥房
天津日租界回春大藥房
其他各埠大藥房均有代售